（第三種郵便物認可）

新京日日新聞

夕刊　八月十二日

本紙　五錢　一ケ月一圓
定價　郵稅　一ケ月十五錢
廣告　普通　一行一圓五十錢
料金　特別同　二圓五十錢

發行所　新京永樂町四ノ一　新京日日新聞社　電(3)三三〇五番
發行人　十河榮忠
編輯人　和波薫
印刷人　水越内之介

古本買入　評價適正　御報次第　吉野町　巖松堂書店

全聯の機能愈よ整備
下意上達に新態勢
全滿十八省代表出揃ふ

本年度全聯は全國民の總意を胸に來る二十一日より二十八日までの八日間國都の協和會館で討議の華を繰り展げるが各省代表は首都七名を筆頭に合計百七十四名で昨年より四名の增加となつた、昨年度は代表を送らなかつた興南、興西が各一名宛が新たに加はり安東、牡丹江が各一名減、奉天、三江が各一名宛增加した事によるもので、斯く今年は首都以下全滿十八省が一省も余さず代表を送る事になつた譯で全滿各省全部の代表が出揃ふのは本年が始めてゞあり全聯の陣容は全くこゝに整備されることになつた、尚各省代表數は左の如し

△首都七名△奉天二九名△吉林一八名△龍江一三名△濱江一五名△錦州一三名△安東七名△間島五名△三江一一名△通化九名△牡丹江五名△東安五名△北安一〇名△黑河三名△興東三名△興南二名△興西四名△興北四名△計一七四名

上海に興亞色
租界治安も明朗化

【上海十二日發國通】世界の縮圖といはれる國際都市上海の空高くはためいてゐた英駐屯軍司令部のユニオンジヤツクが引下された、千六百名近くの英兵が今週中に上海を引揚げて香港から南に行くのだその後の警備地區の問題に付て早速日英米その他の駐屯軍の間に協議が行はれる筈だが上海否極東における現實が日本の立場を大きくクローズアツプすることは誰が考へても當然であらう、百年この方、河間ふを我物顔に濶歩した英兵の撤退とともに上海名物の一つで玩具の兵隊と呼ばれたスコツトランド兵が近く姿を消す、我判官のやうな帽子、赤い模樣のストツキングの上に派手なスカートを穿いた異樣ないでたちのスコツトランド兵も今後總領事館の警備兵や音樂隊以外には見られなくなる、最近まで蘇州河以南の共同租界、佛租界へ行くことを禁止されてゐた皇軍將兵に去る七月廿八日から河向ふに行くことが許可されたのと對比して僅かの間に何といふ大きな變化であらう「昨日の友は今日の敵」を地で行く英佛の仲間割れや歐州で相戰ふイタリー兵と英國兵とが深刻な表情をして米兵を中に挾みながら共同租界を一緒に巡邏する上海の複雜な相貌を背景に滬西越界路警察問題の解決、從來フランス兵が警備してゐた徐家滙地區への皇軍警備兵の進出、テロ防遏に關する領事團會議で上海租界における皇軍占領の事實の承認等上海の新秩序化は快速調で進んで行く

義烏驛を猛爆
敵軍需品補給要衝急襲

【上海十一日發國通】支那方面艦隊報道部十一日午後四時發表

一、浙江省沿岸封鎖に從事中のわが艦艇の戰果左の如し

イ、九日鎭海附近において算山頭方面より武裝大型戎克二隻をもつて小癪にも出擊し來れる敵を攻擊しこれを敗走せしめたるほか鎭海對岸王家塘高地に陣地構築中の敵を砲擊しこれを潰滅せしめたり

ロ、十日溫州附近の敵據點嶠頭村、黃華村、沙頭山、松門および小雄市等の沿岸において敵に物資補給中の戎克二隻を發見これを砲擊し多大の損害を與へたり、また三門灣、南山および金門島附近において封鎖線を潛り敵地に潛入せんとする敵軍用舟艇二隻を砲擊擊沈せり

二、連日浙江省奧地の敵軍需品補給點の爆擊を實施しある海軍航空部隊は十日またもや浙カン線の要衝義烏を急襲し同驛に山積中の軍需品および倉庫群ならびに進行中の貨物列車を爆擊し何れも甚大なる損害を與へたり

貨車を粉碎
浙贛線方面爆擊

【〇〇基地十一日發國通】中支艦隊報道部八月十一日午後二時發表＝海軍航空部隊は十日二隊に分れ浙贛線方面ならびに安徽省揚子江岸池州貴池銅陵、青陽方面に偵察攻擊を實施浙贛線方面においては弋陽、鷹潭、廣信を攻擊、弋陽においては折柄廿一輛連結軍需品滿載西走中の列車を爆擊機關車貨車諸共木ツ葉微塵に粉碎せしめさらに機首を轉じて同驛に待機中の貨車および積荷に銃擊を加へこれを炎上せしめたり、さらに鷹潭南方渡船場においては運輸船三隻を爆擊、廣信においては貨車十四輛を爆擊轟々たる戰果を收めたり

海鷲の猛爆擊　海鷲西田機、鷹潭の軍需施設及び架橋爆破（海軍省許可）

大山事件三周年　故大山大尉等の三周年を迎へた九日遭難現地において盛大な追悼會が營まれた（寫眞は武田上海陸戰隊司令官以下戰友の參拜）

英佛海峽の全空域に戰火
凄絶！大空中戰
獨機損失五十機
英軍の發表

【ベルリン十二日發國通】十一日のドイツ機の大空襲は英佛海峽の制空權確保を目指して行はれたもので必死となつて防衞に出擊した英空軍との間に英佛海峽全上空において十一日終日にわたり物凄い空中戰が演ぜられた即ちポートランド附近の英獨空中主力の衝突と竝行してドーヴア附近でも空中戰が演ぜられドイツ空軍は英國の阻塞氣球七個スピツトフアイア五機を擊墜サザンプトン附近ではスピツトフアイア二機を擊墜したさらにドイツ空軍は英佛海峽の北東二十キロの地點において西南に向け航行中の貨物船七十隻、驅艦十四隻から成る英國大護送船團を發見これに爆擊を加へ軍艦數隻は直擊彈を受けて大爆發を起しまた八千トン級油槽船および五千トン級貨物船二隻は沈沒ほか數隻は航行不能に陷つた

【ベルリン十一日發國通】D・N・B通信の報ずるところによれば、英佛海峽上空における英獨大空中戰は十一日午後イングランド南岸のドーヴアとポートランドの中間において續行され、獸側的に優勢なドイツ空軍によつて擊墜された英機はさらに增加、合計七十三機に達したといはれる

【ロンドン十一日發國通】英海空軍省共同發表＝ドイツ空軍は十一日午前大擧して英本土西南部のウエーマス、ポートランド兩港に來襲邀擊の英戰鬪機部隊と大空中戰を展開した、現在までに判明したところでは敵機の損失は五十機に達しこれに對してわが方は十九機である

一、ドイツ機の爆擊によつて多數の民家および交通機關が損傷を受けたほか貯油タンクは火を發したが直ちに消火された

一、敵機のポートランド軍港襲擊による損害は僅かに二隻の艦艇が損傷されたのみである

西南部を猛襲

【ロンドン十一日發國通】十一日ドイツ空軍は百五十機の大編隊をもつて英本土西南部の某市を襲擊し來り十五分間にわたる爆擊を行ひ大損害を與へた

英機七十屠る

【ベルリン十一日發國通】D・N・B通信の傳へるところによればポートランド上空の大空中戰はいまやポートランドよりドーヴアに達する英佛海峽全空域における空中戰と變じた、ドイツ空軍は英佛海峽の制空權を確保するため戰鬪機部隊を續々增援中であつて、既に英機七十機を血祭にあげてをり刻一刻戰果を擴大中である

伊陸空軍活躍

【ローマ十一日發國通】イタリー軍司令部發表＝英領ソマリランドにおいてわが軍はカリン竝びにゴタエールエオ峠を確保、續々進擊中、イタリー空軍部隊はスーダンのエルコビツト飛行場を攻擊敵機の

武部長官
所管事項聽取

武部長官は十二日午前八時登廳、總務廳官房、監察、企畫、法制、人事、主計、統計、弘報、地方の各處長を長官室に個別的に招致し、各處の所管事項を詳細に聽取した、午後は總理官邸において開催される定例國務院會議に出席し滿洲國總務長官として國政問題に初の裁斷を行ふ筈である

英の威信失墜
敵性前進基地に戸惑ふ

【ローマ十一日發國通】英國支那駐屯軍撤退の意義に關しイタリー言論界のガイダ氏と竝び稱せられるジヨヴアンニ・アンサルド氏は十一日その主宰するテレグラーフ紙上において大要左の如く論じてゐる

英國支那駐屯軍の撤退決定はその兵力の僅少なるに鑑み實質的には何等重大な意義をもつものではないが、政治的には相當大きな意義がある、これらの軍隊はアングロサクソン民族が極東において行はんとした帝國主義的企圖の最後の根據をなしてゐたものである、英國にとつては支那において發生する如何なる事件も新しい權益獲得のための口實たらざるはなかつた、かくして獲得された各種の特權は英人が支那における資源開發のための理想的足場となり手懸りとなつたのである、英國はかくして支那においてはその植民地統治におけるが如き困難または責任を感ずることなくして實質上における支配者となつたのである、しかしながら前大戰終結後支那の崩壞と日本の勃興が始まるに至つて英の支配的勢力は漸く凋落の一途を辿りはじめた、支那における英の威信は事每に失墜のやむなきに至つたのである、今や英國はこれら前進基地を防衞し能はざるに至り各地の租界より決定的な撤退を行ひつゝある、これはとりもなほさず日本の國威の前に英國がユニオンジヤツクを引下すのやむなきに至つた事實を物語るものでイタリーにとつても大きな意義がある

印度獨立氣運
ソ聯紙煽る

【モスクワ十一日發國通】ソ聯邦の極東及び印度方面に對する關心は戰爭の進展に伴ひ漸次高まつて行く模樣であるがこれに應じてソ聯各紙も東洋問題を取上げ大々的に報道を行つてゐる點が最近目立つてゐる、即ち十一日のイズヴエスチアはイギリス上海駐屯軍の撤退を大々的に報道したほか、共產黨機關紙プラウダは「印度は獨立を要求す」との標題の上に印度における情勢の不安を指摘してつぎの如き論文を掲げ注目を惹いてゐる

印度における情勢は極めて重大である、今日となつてはイギリスが最も穩健な印度政治家を相手としても妥協を結ぶことすら困難となつて來た、印度解放運動の最大の弱點であり今日までイギリスに乘ずる機會を與へて來た回教徒と印度教徒の全國的な葛藤が存在するに拘らず、即時獨立の要求は日を逐ふて熾烈化しており國民會議派前衞派の闘將ボース氏、統一派の旗頭ネール氏の意志に構はず獨立のため闘爭を行はねばならぬと絕叫してゐる

米穀格付會議

本年度米穀格付會議は十二日午前九時より糧穀會社本社會議室において開催、興農部より松村糧穀科長、鷲足技佐その他關係官、小平糧穀理事長、小松、中西各理事、全滿米穀格付委員たる農林科長及び新京、奉天、安東、哈爾濱米穀配給組合長竝に米穀生產地合作社理事長等三十餘名出席し、本年度米穀格付規格竝に檢査方針につき審議を行つた

久保滿鐵理事
軍司令部訪問

滿鐵久保理事は十二日午前關東軍司令部を訪問撫順石炭液化擴充問題につき種々協議した

海軍簡閱點呼
いよいよ滿洲國でも實施

滿洲國をはじめ朝鮮、臺灣、關東州、南洋群島等の外地における海軍簡閱點呼は地域その他の關係を考慮特に免除の特例を設けられてゐたが如上各地における邦人の稠密と共に時局緊迫化に對應明昭和十六年（康德八年）度を期して各地に海軍簡閱點呼を實施されることとなり海軍省令をもつて公布された滿洲國內における簡閱點呼は佐世保鎭守府に屬し每年一回參會者の多寡、關係大使館地方兵事員の管轄區域を考慮便宜の地に施行されることとなつてゐるがこれがため歸休中の豫備役、後備役者は第一國民兵の下士官及び兵で滿洲國に旅行滯在在留せんとする場合には出發前に在籍地の海軍人事部長に屆出が必要となり、同時に九十日以上滿洲國に在留の時は在留地到着十四日以內に管轄する大使館地方兵事員を經て在籍地の鎭守府海軍人事部長に屆け出ることとなつてゐる、なほ現在國內に居住する該當者は八月廿日まで地方兵事員に屆け出ることとなつてゐる

中堅官吏に鐵道知識
大村總裁の講演

十一日午後八時二十分來京した滿鐵總裁大村卓一氏は十二日午前八時十分より大同學院に開催中の滿洲國中堅官吏講習會に臨み大陸鐵道に關し約一時間半に亘り特別講演を行ひ午後は武部新總務長官を訪問挨拶した、十三日午後八時三十五分發列車にて吉林に赴く豫定である

醫藥品を確保
輸入統制組合結成

最近の貿易統制の強化に伴ひ日本からの醫藥品の輸入を確保するとともにその國內配給を一層圓滑にするため政府は民生部を中心としてこれが對策を研究中であつたが、漸くその具體的成案を得たので近く醫藥品統制要綱を國務院會議に上程同要綱に基き遲くとも十月迄には滿洲醫藥品輸入統制組合を結成、輸入配給機構を整備する運びとなつた、これは從來滿洲國內で建國當初から日本側メーカー武田、田邊、鹽野、藤澤等々とともに雜然と醫藥品の輸入配給を行つてゐたものを統制整備し輸入には日本側メーカーを、配給には從來からの國內業者を當らせることとするものでこれにより國內醫藥品の輸入配給機構を一段と强化し得ることとなる譯である

人事往來

着京

▲高木茂氏（醫軍少將）十二日來京ヤマトホテル▲西村健吉氏（大每社長）同▲橋本研二氏（九大學生）同▲藤江乙次郎氏（弘前工業學校長）同大都ホテル▲渡邊庫之助氏（商人）同▲小野秀一氏（京城材木商）同國都ホテル▲田中恭平氏（大日本青年團職員）同▲別府三郎氏（滿鐵社員）同▲山田良治氏（興農合作社理事長）同▲黑田繁久氏（安東官吏）同帝都ホテル▲横谷修一氏（滿洲林業）同▲松野源司氏（奉天爾昌公司）同松屋ホテル▲平泉喜八氏（秋田縣木材商）同▲柴田專一氏（書家）同三國ホテル▲西島辰熊氏（柔道教士）同櫻ホテル

出發

▲大上末廣氏　京都へ▲勝野大氏　大連へ▲大藏公望氏　東京へ▲菊池寬氏　哈市へ▲中野實氏　哈市へ▲小林秀雄氏　哈市へ▲石引專太郎氏　大連へ▲原野是男氏　東安省へ▲大石米一氏　東安省へ▲三保勝一氏　哈市へ▲福田直人氏　哈市へ▲深浦正夫氏　奉天へ▲佐藤修氏　吉林へ▲菅野芳平氏　吉林へ

協和會運動
東京事務所の飛躍
下半期會務新方針決定

【東京發國通】協和會東京事務所は滿洲國の現狀および將來を正確適正に宣傳紹介し日本朝野の滿洲國に對する關心の昂揚と援助の徹底を圖る爲昨年十一月名實共に中央本部の統制下に入つて以來內部の機構刷新に努めてゐたが、此程漸くその體制も整つたので今後は協和會本來の使命に則り運動の活潑化を圖るべく康德七年度下半期會務方針を

一、日本國民に對し全般的な滿洲國の現狀紹介、特に民族協和の宣傳普及の徹底を圖る

一、留日學生に對し滿洲建國精神を滲透、更に日本文化の神髓把握の徹底化を圖る

一、開拓民、就中青少年義勇軍に對し滿洲建國精神を強調認識の徹底を圖る

の三項目を決定この方針にもとづき滿洲事情の紹介には資料の訂正、滿洲關係文庫の設置、會關係機關および團體ならびに關係者との懇談、民族協和宣傳雜誌刊行、講演會開催等を、留日學生輔導には學生指導者との懇談會、日本文化、滿洲事情の科外講座、日滿學生交驩會、開拓民の輔導には開拓關係機關との懇談會、內原義勇訓練所における滿洲建國精神の徹底等その具體案を樹立した、しかしてこれが實踐に先だち十二日駐日滿洲國大使館はじめ關係各機關、團體の參集を求め運動方針決定につき說明、協力方を懇請さらに八月中に弘報、留日學生、開拓の各關係者別に協議會を開催、右具體案につき細議した上九月早々より新體制組織の下に愈よ本格的運動を展開することゝなつた

鬱江氾濫に
皇軍活躍

【南寧十二日發國通】廣西省西南部方面では去る三日來豪雨が降りつゞきために省內を東西に流れる鬱江は十三米餘增水遂に氾濫、皇軍占領地域においても欽縣では全市一米餘、南寧附近では城外は全部浸水、全市の三分の一は田畑といはず水中に沒し欽寧公路はじめ各道路の交通は杜絕するに至つた、洪水は民國六年以來のもので當時洪水の後には惡疫の流行をみたが皇軍はこの大水害のなかにも家屋流失惡疫の豫防に必死の努力を拂ひ今日に至るまで何等事なきを得てゐるしかしてこの增水にも拘らず鬱江に架せられた南寧橋は奇蹟的に無事なるを得、減水と同時にトラツクの渡橋を行ひ皇軍の橋梁技術の優秀さを遺憾なく發揮した

飯島少將歸還

【門司發國通】南支戰線に赫々たる武勳を樹てた飯島重助少將（東京市出身）は十一日朝十時基隆より入港の高砂丸で三年ぶりに晴の歸還、同十時五十分下關發列車で東上した

抵抗を排除して地上にあつた英機十五機に命中彈を與へた

ル大統領
國防計畫視察

【ボストン十日發國通】ルーズヴエルト大統領はアメリカ國防計畫の實施狀況視察のため十日ポーツマス及びボストンの海軍造船所竝ウオタータウンの陸軍工廠を訪れ、詳細に亘り係官より計畫進捗狀況を聽取したが、右視察の後記者團に對し左の如く語つた

今日の視察したところよりみて、自分は國防計畫がどんどん進捗してゐることを知り非常に滿足してゐる、アメリカは斯くして國防強化に一大巨步を踏出したことを確信する

佛領兩島に
米領事館再開

【ワシントン十日發國通】米國務省は十日大西洋に面する西アフリカのダカールおよびニユー・フアウンドランド附近のセント・ピエールならびにミケロン兩島に（以上何れも佛領）領事館を再開する旨發表した、右は西半球に波及し、その戰禍が米國の信賴する重要的見地より米國の權益を侵害されることあるべきを顧慮し佛領事館を再開されたもので

功績進達
打合會

總務廳地方處主催の各省恩賞事務打合會議は十二日午前九時より國務院會議室に於て地方處山田人事科長、大內恩賞科長、各省、特別市恩賞事務主任等關係者六十餘名出席の上開催、功績進達の事務に付き種々協議懇談を重ね午後四時散會

醫療用の綿製品
統制案成案

民生部が中心となり豫て研究中であつた醫療用綿製品統制要綱案はこの程漸くその最後的成案を得たので、これを經濟部に廻付愼重に協議を重ねてゐるが近日中に正式決定を見る

なほ現に加工中の物資、ガーゼは近く結成される滿洲醫藥品輸入統制組合を通じて各地に配給することとなつてをり品物は既に活潑な動きを見せてゐる模樣であるが、右統制要綱の決定次第民生部では經濟部と緊密な連絡をとり計畫的に醫療用衛生製品の生產を行ひ同時に配給の適正を期する方針である

英の悲喜劇
英軍事當局觀測

【ロンドン十日發國通】豫期された獨軍の對英總攻擊は未だに開始されず英國民は半ば不安と半ば安堵の日を繰返してゐるが、當地の某軍事消息通はドイツの對英攻擊の可能性が減少した旨次の如く語つた

一年中で一番好天氣が續き且一番潮が高くドイツの英本土襲擊に最も好都合である闇の一週間は過ぎ去つた九月にもなれば有名な霧の季節が訪れ日脚は短く日光は薄れ結局英國は自然的に敵の侵入から防禦されることになる、神經戰は英國に關する限り今や終焉を告げた

一方英軍某高級將校はドイツが攻めて來なければ此方から攻めて行くと豪語してゐる

ボートランド
軍港を爆擊

【ベルリン十一日發國通】重爆擊機及急降下爆擊機より成るドイツ空軍大編隊は十一日午後突如として英ポートランド軍港に最初の大爆擊を決行し巧みに港灣諸軍事施設を爆碎し巧みにカムフラージュされたオイルタンクに大火災を生ぜしめ更に同軍港投錨中の艦艇に命中彈を浴せその過半數に致命的打擊を與へた他方この攻擊行に當り追擊機を主力とするドイツ戰鬪機隊はイギリス海峽上空にて英國護送機及び艦上戰鬪機よりなる編隊群と衝突し忽ち壯烈なる遭遇戰を演じ同日午後五時頃までに英戰鬪機七十三機を擊墜した

英船舶を擊沈

【ベルリン十一日發國通】ドイツ軍司令部發表＝イングランド南岸ポートランド港附近上空における英獨兩空軍の激鬪は十一日夕刻におよぶもなほ續行されつゝあり、わが軍は既に英國機四十機を血祭りにあげた、ポートランド港內の敵船舶中に火災を起せるもの爆發を起せるもの多數あり、わが軍もまた十二機を失つた

蒙古學院の
生徒が來京

去月二十二日訪日視察の途についた蒙古學院師範科生徒一行は數々の思ひ出を胸に秘めて十一日午前八時着列車で同學院教官齋藤正廣氏に引率され來京したが新京神社、忠靈塔に巡拜、內蒙代表部、官府等に挨拶をした、なほ一行は十二日は中央師道訓練所、大同學院、建國大學、建國神廟、國務院、興安局、協和會、十三日には蒙古會館等の見學を行ひ同日午後一時三分新京驛發列車にて奉天經由歸國の途につく

修理　機械　受信機　廉價に！迅速に！完全に！
山業商會無線部　平安大路　電話(2)1573

ビフテキ

洋酒、和洋煙草　和洋生、干菓子　御贈答用に　御家庭用に
弊店特製豆入大福
中央通り十二　ヤマト屋　電話③五九八七番

夏の衛生は　胃腸妙藥　大陸整腸
新京東二條通二七　發賣元　双葉藥局　電話③六四三五

名聲は良品を語る
萬古萬年筆ペンシル

シンダー　石炭カラ　建築用材料　運搬付販賣
トラックに依る貨物運搬
新京東大街二一　電話2七六九〇　高井公司

舌頭は躍る　味覚の花園（ハラダイス）！　味のデパート
辨當の折詰　壽司　大量御注文に應ず
和食　洋食　喫茶　菓子
味ネニ　新京東二条通（銀座新道角）　電話③二三四二番

各種寢台
家庭用　新型式子供寢台　病院用
新京日本橋通　家具裝飾　品川洋行　電③二〇六二・三九五二・三一三一

滿洲獨特野外料理
元祖成吉思汗鍋　東一条通り　精養軒　電③三三〇五

夏向の洋品雜貨　優良品揃へ
マルイシ商店　入船町一丁目　電話③三六六七番

初秋の風に弔旗も哀し
全市民自肅の一日送る

興亞建設の捨い礎石となつて大陸第一線の野に散華した殉忠の英靈を迎へ四十五萬國都市民が戰時下明日の誓ひを固めるけふ十二日自肅哀悼の日この日午後二時十分吉林方面より及び同三時十分哈爾濱方面より二回に亘つて無言の凱旋をした英靈〇〇柱は協和會、協和官吏、學校生徒などの出迎へを受け初秋の涼風に軒毎に飜へる弔旗のもとを懷かしい戰友の胸に抱かれて西廣場厚生會館に安置された、次いで午後九時からは市公署主催で官民多數參列の下に嚴肅な慰靈祭を執り行ひ續いてしめやかな御通夜が營まれるがけふぞ引締つた自肅をと日滿軍當局が自ら範を示すしデー實行とともに歡樂街業者も一齊に業を休み歌舞音曲はぱつたり停止し全市民は神社に或は忠靈塔に詣で散華の誠を英靈に捧げたほか北安路修養會館では午後七時から田代外務局長の「現下の世界情勢について」と題する市民修養講座をはじめ各所に修養會が開催される等國都はあげて自肅一色に塗りつぶされた、英靈は十三日午前十時半新京驛發南下、故國に向つて哀しい凱旋を行ふ【寫眞は忠靈塔を參拜哀悼を捧げる市民達】

紀元二千六百年

參加實に五萬餘名
繰ひろぐ"慶祝繪卷"
中央大會司令部の構成案決定

今秋開催される日本紀元二千六百年慶祝國民動員中央大會司令部設置に關して十二日午前十時から協和會中央本部第一會議室で第一回全體會議を開催した結果その構成は

◇總司令＝參議府議長、副司令官＝木島協和會參與△參謀長＝民政部大臣、張司法部大臣、于興農部大臣、二宮滿拓總裁、三毛關本部長

◇二千六百年慶祝委員會に中央本部委員

△司令部顧問＝皆川協和會總務部長、松木總務廳次長、岩松在滿教務部長、笠原建築局長、王東政司長、田村民生部教育司長、王商工公會理事、平島委員△幕僚長＝恒吉輔導部長

司令部の下には設備部、動員部、宣傳部、接伴部、警備部、救護部を夫々設置し

△設備部長＝綱島副市長、副長直住建長、幕僚佐藤科長

△動員部長＝二宮滿拓總裁

△新京動員部長＝金首都本部長、副長金子首都本部副長

△地方動員部長＝谷委員、副長菅委員

△宣傳部長＝甘粕滿映理事長、副部長武藤弘報處長、幕僚岡田科長

△接伴部長＝葛外務局長官

△經理部長＝濱首都警察廳監、副長田村首都警察副總監、幕僚瀧本警務科長

△救護部長＝金副本部長、副長村川衛生處長、幕僚長島市保健科長、狩首都警察衛生科長

を夫々推薦十六日開催される中央本部委員會にて決定せられる筈、尚本大會の參加人員は新京四萬名、地方一萬名、日本百名、中華民國二十名、蒙疆十名であるが泰國も參加を見る筈で目下交渉中なるも未定、尚九月十七日大會豫行演習、九月十九日各關係國交驩大會を開催の豫定である

すでに六萬圓
國都の忠靈塔寄附

さきに新京特別市にて募集中であつたハイラル忠靈塔基金は其後順調に進み新京特別市の豫定額十五萬圓のうち既に六萬圓に達した、これ等は各官廳會社員各區等の小口及び大口であるが商店方面の中口の寄附が遅れてをりこの際自發的寄附が待たれてゐる

これでい、のか！
遊興飲食税依然上昇の一途
大手筋は日系の八割

時局下人心の浮薄化を防ぐブレーキとして制定された遊興飲食税が昨年十二月實施以來ボーナス期に直面した影響もあつて意外な盛況を呈し、税捐局を痛し痒しの困惑に追ひやつたものだが、さてその後の成績はどうかと新京税捐局を打診すれば

十二月＝一九四、五三六圓
一月＝一七六、六一四圓
二月＝一六三、一二九圓
三月＝二一七、五九四圓
四月＝二一六、二〇三圓
五月＝一二五、六二一圓
六月＝二五八、九五九圓

とまづ二月までは減少傾向をたどり國都市民の自肅のあとを明示してゐたが、三月の花見酒にどつと增加し、六月のボーナス期には從來の記錄破りの盛況を示し當局の心配はほ最近出來上つた六月の收税記錄の內譯は（單位百圓）

◇料亭（四割課税）＝藝妓花代七三九△飲食代四九五

◇ダンスホール（二割課税）チケット九五△飲食代一一

◇カフエー（二割課税）飲食代四〇五

◇食堂（一割課税五圓以下免税）飲食代二二二

で、その納税者は依然として日系が最も多く八割を占め滿系一割五分、鮮系五分の割合となつてをり、人口比率から見て日系が遊興税の八割を負擔してゐるなど戒心すべきもののあるを物語つてゐる

御用心、疫魔熄まず
脅える水源地
淨月潭近くに眞性コレラ

國都の惡疫流行に市民は戰々兢々としてゐる折柄淨月潭水源地附近に十一日九人目の眞性コレラ患者が發生した、新京山缶屯九號農夫魏萬德（五六）は十日發病したがコレラの症狀を呈してゐるので市立衛生試驗所で細菌檢査の結果十一日正午眞性コレラと決定直ちに患者を隔離する一方官警から大久保防疫股長はじめ係員が急行し附近一帶の消毒を嚴重に行ふとゝもに交通遮斷、住民の檢疫を強制的に實施して防疫に努めてゐるが發生場所が水源地を控へてゐるだけに萬一を考慮して愼重に防疫を進めてゐる

双城縣に疑似大量發生

【哈爾濱電話】雙城縣正黄屯に去る二十九日から腹痛と下痢患者が現はれ本月十日迄に二十四名を數ふるに至り內十三名は既に死亡すると云ふ情報に不審を抱いた濱江省警務廳では衛生科員十餘名が急行し生存患者十一名につき綿密な檢疫を行つたところ何れも疑似コレラと判明したので患者を隔離する一方附近の交通遮斷、住民の強制注射等を行ひ防疫に全力を擧げてゐる

寛城區に一名

國都に於けるコレラの蔓延は一時終熄したかに見えたが、十一日拂暁の如く淨月潭近くに一名發生を見た外寛城區顧家屯胡同三八號牛島人員錫（五三）は十日發病午前十時眞性コレラと決定家族八名は同院に隔離附近居住者二十三名を現地隔離した、保菌者一名を入れて眞性九名となつた

さらば！夏休みよ

天高く清澄の大氣に爽涼の感一入のけふこの頃國都は完全に夏とおさらば、日系各小、中等學校でも約一ケ月の夏期休暇を終へて來る十四日から小學校が、十五日から中學校が夫々第二學期の授業を開始することとなつた、なほ優級學校では既に十日から第二學期授業を開始してゐる

三船九段迎へ講演、映畫會

滿洲帝國武道會では講道館指南役三船九段の來京を迎へて同先生の武道に關する講演、型並に映畫を來る廿二日午後二時から西廣場厚生會館に於て小學生兒童のために公開することになつた
なほ講演は「小學校柔道に付て」と題し柔道の型には投、投裏、極の各型が行はれこれには小谷七段、中島六段、白井七段の諸氏が受方として參加する、また映畫は「柔道の神髓」二卷「相撲體操」二卷「剣の型」二卷「松下村塾」八卷が映寫される豫定である

米學生門司着

【門司發國通】第七回日米學生會議に出席のため來朝したアメリカ學生鮮滿見學團一行卅五名は、フランシスコ・ペイコン博士に引率され十日間に亘る滿洲旅行を了へて十一日朝大連より門司入港の日滿連絡船うらる丸で歸來、同船で神戸に向つた

榮冠、官需局に輝く
本社主催 市民足球大會閉幕

本社主催第一回市民足球大會優勝戰は前日の雨もからりと晴れた十一日午後三時より市長杯を賭けて華々しく兒玉公園蹴球場に擧行された、雨に濡されグランドコンヂション不良の中官需局チーム體力で押切らうとすれば工學院巧みなシュートによりこれを止め逆に得點せんとしたが結局體力の差は官需局の優勝を得るところとなつた

工學院　GK10 CK0 FK8 PK0
FW　木秀範萬亭松羅旭崇瀛鳳（HB・FB・GK）
昌晃下甲斗尚河大忠基
高朴姜吳崔金許金崔金崔

官需局　GK1 CK4 FK5 PK0
FW　臣寶友宮學堂城亭井烈和（HB・FB・GK）
福博維興金萃羽順萬
盛孟陳杜楊郭大都新池藏

官需局３（０－０／３－１）１工學院

（經過）主審根來氏、線審金矢、淸水兩氏、官需局のキックオフで三時二十四分開始、前半年少の工學院健闘、押され乍らも得點を許さず後半官需局體力に物を云はせゴールに肉薄六分ライト側ゴールより得點、工學院レフト、バックの奮闘空しく官需局FWよく押し十二分ライト側ゴールより得點する、十三分工學院如何なるコンヂションか官需局のコーナーキックに又々得點を與へた頽勢挽回に懸命となつた工學院のレフト、センターウイング、レフトハーフよくシュートして十九分ゴールライト側より得點しチャンスと見えたが後援つゞかず惜敗した、敗れたとはいへ工學院はよく闘つた惡コンヂションに日頃の實力の發揮出來なかつた憾があつた（寫眞は本社社長より優勝盃授與）

秋風に誘はれた足
記錄破り 昨日の人出

夏の態勢を解いて釣瓶落しに秋へ迫る大陸の氣候、中央觀象臺では「アリューシャン群島を中心とする七五六ミリの高氣壓部が滿洲全土を蔽つてゐるので一兩日は好天です、今年は例年に比して五度近く氣溫が低いので秋が早く來た感じですが氣壓の配置からいへば未だ本格的とはいへません、でも一雨毎に秋へと急いで行きませう」と例年より早い季節の足を語つたが八日秋立つて初めての日曜十一日、一年中で最も快適な季節の聲は國都市民の足を郊外ハイキングに或は公園へと驅り立て、爽涼の風が誘ひ込んだ足の波は無慮數萬、市內兒玉公園、大同公園、牡丹公園、順天公園等々世界第二の人口比面積を誇る國都公園の大賣ひも暑去つて以來の大量入場に大賑ひを呈した

戰はん哉！秋近し
わが代表決す
滿鮮對抗競技迫る

第三回滿鮮對抗綜合競技大會は愈よ一旬餘の近きに迫つて國都新京にその豪華な滿鮮親善の體育祭典を繰展げることになつたが、滿洲國を代表する各種目選手は十一日民生部に開かれた選手決定會にて鈴木主事外關東州代表小數賀委員外五名、滿洲國理事、滿鮮委員州保名出席のもとに慎重審議の結果、左の如く決定十二日これを發表した

…水上競技…△監督米山弘△主將米井武夫◇自由形△百米＝田口正治、岩崎宣雄、楠橋明△補缺＝陽元弘義、富澤誠助、△二百米＝富澤誠助、元松可也、佐崎倍郎△補缺＝田口正治、岩崎宣雄△四百米＝佐崎倍郎、有村範雄、樋口純三△補缺＝江口弘、樋口純三、齋藤武△千五百米＝樋口純三、齋藤武、有村寅雄△補缺＝河野準、江口弘◇背泳△五十米＝秋吉龍二、松本進、下田實德△補缺＝熊井武夫、河野準△百米＝秋吉龍二、松本進、下田實德△補缺＝熊井武夫、河野準◇平泳△百米＝重久忠、山下豐、大竹功△補缺＝陶山正義△二百米＝重久忠、陶山正義、大竹功△補缺＝山下豐◇二百米繼泳＝田口正治、富澤誠助、楠橋明、陽元弘義、岩崎宣雄、米山弘◇八百米繼泳＝田口正治、富澤誠助、佐崎倍郎、樋口純三、齋藤武、米山弘◇三百米混繼泳＝松本進、山下豐、田口正治、秋吉龍二、重久忠、富澤誠助◇水球＝米山弘、塚忠夫、田口正治、伊藤祐、前川重樹、大森毅和、堀內太郎、岩崎宣雄、入谷展雄

…卓球競技…△監督田尻滿太郎△主將富田四郎◇選手坂本勇（新京）川島得藏（撫順）河村繁夫（哈爾濱）田中一義（大連）片島實（大連）安田文生（奉天）佐々木丁（牡丹江）高橋善男（大連）岩井原貞基（新京）金華永（新京）笠井武司（新京）

…馬術競技…△監督伊久間新治△マネージヤ淸水勇◇選手我妻壽（新京）大山謙介（新京）佐藤元一（撫順）手島末彦（奉天）山口恒太郎（撫順）松本要（奉天）浦上敏雄（奉天）澤木新（新京）竹中德三（撫順）川口光治（新京）三好成雄（新京）淸水勇（新京）

…排球競技…△監督渡邊麗△マネージヤ草野親人△主將佐藤賢吉◇選手△前衞＝有馬英一、野倉恒、堀勝次、富、小林庸四、神本誠、森澗、△後衞＝安部誠介、我巖、安井俊夫、日野精三

…籠球競技…△監督樋口勝美◇選手△C＝王集禮（新京）金展鎬（安東）△F＝張澤忠（大連）王永芳（奉天）史振邦（新京）閻家琛（新京）詹保文（新京）田稲海（吉林）△G＝孟憲成（吉林）任錫昌（新京）信志傑（奉天）高木郷太郎（新京）

…硬式庭球…△監督太田芳郎△主將井上知英◇選手細原昇（奉天）國松隆（大連）河村富三郎（奉天）越山吉之（奉天）古賀一（奉天）石川正人（新京）ドリズル兒（哈爾濱）ドリズル弟（哈爾濱）

…體操競技…△監督三澤嚴武△主將山照榮◇選手近藤貞、飯盛勝一、竹下源治、藤原義正、所堅

…足球競技…△監督友納雄三△主務和田明三△主將長瀨善八郎◇選手馬殿甲、金乘、長瀨善八郎、栗島一夫、木下勇、王寶山、史大法、孫世寬、李萬年、耶義達、陳森康、朱秉昌、王明春

…陸上競技…△監督小數賀源一郎△マネージヤ渡邊要通△主將岡田和好◇百米＝岡本三市、福田通夫、菊地勇△補缺＝中川善介◇二百米＝菊地勇、中川善介、岡本三市△補缺＝渡邊申作、福田通夫◇四百米＝渡邊申作、孔憲玉、佐藤安雄△補缺＝德安力雄◇八百米＝于希浻、瀨口聰、德安力雄△補缺＝富永輝一、梅崎正一◇千五百米＝于希浻、瀨口聰、德安力雄△補缺＝富永輝一、梅崎正一◇五千米＝于希浻、方景河、瀨口聰△補缺＝富永輝一、梅崎正一◇高障碍＝阿保良二、米津午郎、鹿內德吉△補缺＝中村公一◇四百米障碍＝岡本三市、福田通夫、菊地勇、中川善介△補缺＝鹿內德吉、吉田博彥◇千六百米繼走＝孔憲玉、佐藤安雄、渡邊申作、德安力雄△補缺＝梅崎正一、于希浻、岡本三市◇砲丸投＝トルピン、高船時義、遠藤恒五郎△補缺＝森脇篤人、宮城榮仁◇圓盤投＝トルピン、宮城榮仁、遠藤恒五郎△補缺＝森脇篤人◇走高跳＝岡本三市、原川義雄、吉田博彥△補缺＝松本心一、宮城榮仁◇走幅跳＝福田通夫、鹿內德吉、岡田和好△補缺＝松本心一◇三段跳＝松本心一、岡本三市、岡田和好△補缺＝福田通夫、鹿內德吉◇棒高跳＝中村公一、森脇篤人、阿部經△補缺＝松本心一◇槍投＝西澤嵬、山崎滑高、平石貞雄△補缺＝岡田和好◇鐵鎚投＝高船時義、遠藤恒五郎、トルピン△補缺＝宮城榮仁

…軟式庭球…△監督谷岡部△マネージヤ尾根山富三郎△主將川眞田利雄◇選手植村正、安田愼一、本郷隆一、菊本光雄、村上忠雄、殷秉律、江崎春雄、張鳳昀、元大鎰、細川輝、三宅東、金子明善、金文燁、稻田、桑原、中野、矢野善治

…拉式足球…△監督小西燕賢△マネージヤ川原雅雄◇選手△FB＝井川晴男△FW＝稻村誠、松村秀雄、播武、太田垣鶴男、大藏、番匠金次郎、榎本保雄、横田、久永榮一郎、高垣哉△HB＝松本文雄、槇島勝己、植竹逵郎、居樹辞雄、松田△TB＝內藤章、播廣、外山幸延、砂田、大濁正齊、頴原直潤

必勝の誓固し
滿鐵體育大會出場の新京選手推戴式

日本紀元二千六百年慶祝全滿鐵體育大會は十五日より三日間奉天にて全滿鐵二十萬社員の代表一千六百選手により盛大に擧行されるがこの榮ある大會に出場する新京代表選手の推戴式は十二日正午から新京支社前庭にて擧行された

井上總監督以下柔道、劍道、弓道、庭球、排球、角道、硬式野球、軟式野球、陸上射擊の各選手百三十名は名譽ある優勝旗をかざして所定の位置に整列、小谷幹事長の開會の辭ありてブラスバンドの吹奏裡に一同滿鐵社歌を齊唱、平島支社長の訓辭和田社員會聯合會體育部長の激勵の辭があり小谷幹事長より選手を紹介、猪口選手代表の謝辭があつて式を閉ぢそれより社旗優勝旗を先頭に中央通りを堂々行進新京神社に至り結團式を擧行、各代表選手は揃つて御神前に必勝を誓ひ悲壯な選手代表の選手宣誓があつて閉式した、なほ一行は十五日午前八時三十五分出發社線にて十八日午前七時四十五分歸京支社前庭にて解團式を擧行する豫定である【寫眞は選手推戴式】

國軍新軍歌廿日頃當選發表

國兵法施行を記念し併せて興亞國軍の士氣を振作させるべく治安部では七月來第二建國の意義を高揚した新軍歌を公募中だつたが、八月一日締切つたところ日語四百四十七、滿語三百七十、蒙語四十五、計八百六十二といふ多數の應募があり、殊に日語は開拓團青少年義勇隊から滿語は協和少年隊或は國民學校職員等のいづれも熱心な「我是國兵」の意氣を高揚した佳作が殺到し係官を喜ばせた

この程漸くその整理を終つたので十四、五日于治安部大臣松井最高顧問も加はり銓衡委員會を開き入選作を審査、治安部大臣賞以下佳作表彰者等結果を決定遲くも廿日までにその結果を發表

直ちに入選作は新京音樂院及び軍樂隊に依囑作曲して盛大な發表式並に發表演奏會を開き全滿あげてその普及に努めることになつた

新京奉天自轉車交驩競技

新京最初の自轉車道路競技大會は十八日午前十一時（午後一時を變更）から大同公園正門前を起點とし約廿料のコースにおいて擧行されるが、當日奉天自轉車隊十一名の來京參加が決定したので右道路競走に純實用車と共に純競走車で新京選手との間に行はれることになつた

引續き午後四時から兒玉公園蹴球場において奉天、新京交驩自轉車競走大會を開催、種目は千米、三千米、四千米、團體追拔の三種目が擧行される

なほ奉天自轉車隊中には歸省中の東京學生自轉車競技界の現役選手山下勝久君も加つてゐる

カバンへ 專門店へ
新京吉野町二丁目 大一カバン店 電話(三)五〇九六番

開拓地の柔道視察
牛島氏來京

日本武道の神髓を新興滿洲國の中堅分子に體得せしめるべく各開拓民の柔道視察のため來滿した拓殖大學囑託柔道教士牛島辰熊氏は途次新京に立ち寄り十二日十三日の二日間中銀道場に於いて午後五時より同好の士に稽古をつけることゝなり、多數の參加が望まれてゐる

中等體育競技總力大會開幕

【大阪發國通】大朝主催全日本中等學校體育競技總力大會第一日の十二日は、朝露に芝生の綠も鮮かな甲子園球場に聖戰下の中等選手二千二百名の雄渾なる開會式の幕をあけた、早朝の驟雨下に集る觀衆約十萬、拍手と歡聲の湧きあがる午前八時、大日章旗を先頭に乘込むユニホーム姿も凛凛しい八競技選手の入場行進が開始され場內を半周して所定の位置に整列し、全員君ケ代齊唱、宮城遙拜、橿原神宮遙拜、英靈、前線勇士への感謝の默禱ののち、愛國行進曲の大コーラスが初秋の朝空に響き渡つた、かくて開會式を終了、野球ナインを除く七競技選手は退場しそれぞれの競技場に分散型通り入場式を行ひ熱戰の火蓋を切つた

大藏公歸國

北滿開拓地視察中であつた大藏公望氏は母堂急逝の報に接し十一日午後飛行機で來京ヤマトホテルに一泊十二日午前七時二十分發日滿連絡機で歸京した

商業講演會

來る十五日午後一時から約三時間にわたつて市內祝町太子堂講堂で經濟部齋藤商事科長が「商業道德に付て」熱辯を振ふ

新京秋競馬
第八日目成績

△第一新馬（一、四〇〇米、一一頭）1納優得2丹花3秀鳳4王東　配當＝單二〇圓三〇、複1一三圓八〇2一四圓七〇、3五〇圓六〇
△第二新馬（一、四〇〇米、一二頭）1櫻光2照3天月4盛然、配當＝單二〇圓九〇、複1一三圓二〇2一三圓五〇3三七圓二〇
△第三古馬丙組（一、六〇〇米、三頭）1福好2辰駒3巴吐魯、配當＝單二九圓四〇
△第四古馬甲組（一、八〇〇米、十六頭）1突擊2玉龍毛3第二白藤4宏、配當＝單二六圓九〇、複1一七圓四〇2一七圓、3六一圓四〇
△第五古馬（一、八〇〇米、七頭）1春錄2國寶3奉天駒青4睦月、配當＝單一七圓八〇、複1一二圓五〇、2二三圓五〇
△第六新馬優勝（二、二〇〇米、九頭）1勝麟2吉福3嘉得4登雅、配當＝單二〇圓四〇、複1一〇圓二〇、2一〇圓二〇、3一二圓五〇
△第七古馬障碍優勝（二、八〇〇米、五頭）1世界2華王3湯登輝流4眞鴨、配當＝單三五圓九〇、複1一七圓八〇、2二三圓
△第八古馬（一、八〇〇米、一〇頭）1新司2馬龍3一功4撫順筑波、配當＝單一六圓八〇、複1一二圓二〇2二四圓七〇、3一三圓六〇
△第九古馬優勝（二、四〇〇米、一五頭）1金鷹2鳥渡3鞍山六甲4安東長城、配當＝單一八圓九〇、復1一三圓八〇、2二六圓二〇、3四三圓四〇
△第十外馬優勝（二、四〇〇米、六頭）1翔龍2王忠3春貴4王義、配當＝單二八圓九〇、復1一一圓、2九圓八〇
△第十一古馬（二、二〇〇米一〇頭）1憲天2鎭江花魁3博勝4早姫配當＝單三一圓一〇、複1一八圓二〇、2三四圓二〇、3四一圓一〇
△第十二外馬優勝（二、〇〇〇米、六頭）1初二2大連壽3姫櫻4華泉、配當＝單一四圓九〇、複1一〇圓七〇、2一三圓二〇
△第十三外馬（二、〇〇〇米一一頭）1滿流2金奉3新京若鷹4鈴鹿配當＝單二三圓七〇、複1一一圓六〇2一〇圓七〇、3一五圓五〇
△入場人員　五、二九七人
△賣上馬券　六一九、五三〇圓
△搖彩票　五一、六二〇圓

ランチと喫茶 美松

團體往來

▲大阪府主催第十一回農業夏期大學講習會團百名午前十一時二十四分吉林より
▲香川縣女子師範學校旅行團二十九名午後二時三十分奉天へ
▲河曹子訓練所生第一班六十四名午後十一時十三分新立屯へ
▲大連工業專門學校生徒五十四名午後十一時十三分大連へ
▲茨城縣鮮滿教育視察團十七名午後五時二十一分吉林より
▲關東州男子中等學校興安嶺生活團六十一名午後三時二十五分大連へ
▲愉樹縣農民訓練所生四十四名午後五時二十一分吉林より
▲前郭旗農事訓練生三十七名午後四時二十六分公主嶺より

今晩の放送

▲七・三〇（新京）英靈讚歌「海ゆかば」他、新京放送合唱團▲七・四〇（東京）府縣めぐり「茨城縣の卷」▲八・二〇（東京）詩吟「鹿兒島高等農林詩團」他、木村岳風▲八・三〇（新京）尺八獨奏と三曲「一二三鉢返調」他、鈴木光童他▲九・〇〇（東京）時局講話「これからの商業者」岸信介▲九・三〇（大阪）銃後現地報告（二）「高千穗から五十鈴川まで」富田碎花

新株式第三回株金拂込督促

四月一日を拂込期日とし新株式第三回株金拂込徵收（一二圓五〇錢）中の處未だ拂込未濟の株式に付ては近かく失權處分可致に付至急御拂込相成度此段督促申上候

拂込場所
新京特別市大同大街三〇一 滿洲電業株式會社文書課株式係
東京市麹町區丸ノ内ビル三三〇 滿洲電業株式會社東京事務所

康德七年八月十二日
滿洲電業株式會社

ダットサン自動車賣物
一九三八年式　一台（新車同樣）
一九三七年式　一台
一九三六年式　二台
但し仲介者御斷り
ダットサン自動車部分品商
新京永春路建國四八號
新京自動車商會

タイピスト募集
一、高女卒程度十八歳より二十六歳位迄日本タイプ。
一、宿舍を給し月七十圓より九十圓迄
一、勤務ケ所京濱線三岔河商工公會
右希望の方は京濱線三岔河商工公會宛履歷書（寫眞添付）送付せられ度し
三岔河商工公會

公認
土地建物 賣る人 買ふ人 御利用乞
賣買共出合有
確實、叮嚀、親切
新京特別市曙町二丁目二
共益舍 藤原 電3五五一七

女中募集
一、年齡二十歳位より三十五歳位まで
新京安達街五〇五
割烹よね久 電話(2)四九三七

募集
仲居さん 四、五名
年齡廿歳以上卅五歳迄
御希望の方は本人直接御來談乞ふ
メイヤ街 鯛增 電3三九五四番

小松雅蓉先生
送別邦樂演奏會
日時 八月十二日午後六時開演
場所 新京敷島高等女學校講堂
入場無料
主催 新京正派芙蓉會

女子店員募集
希望者は履歷書持參本人來談ありたし但し十七歳より二十三歳まで
百貨 金泰 人事係
電話③三三六六番

シンガー
中古ミシン販賣
各種國產ミシン販賣
附屬品一切
及修繕
御申越次第型錄進呈します
新京日本ミシン商會
新京特別市大馬路（朝日通）電話(2)三七〇六番

全商品一割一割五步引
八月一日より八月三十日まで
特別大賣出し
一般印度產織物
フランスビロードコート地
縮毛婦人服地　洋服地
ハンドバッグ　ショール地　仕立品
レース　無地物及柄物
御注文に應ず　洋服・和服
仕立品・仕上品
印度織物豐富入荷
布路洋行・印度絹緞所
新京日本橋通り大三
電話(三)五八四四番
總行天津・分行奉天

印入染物
旗
旗・幕・幟・腕章・染
新京梅ヶ枝町
大榍旗染部
電話(3)三〇四一番

曾我の家喜劇と漫才
御家族慰安…笑ひの競演隊…來る…
プログラム
一、ハイクラス漫才
一、時局漫才
一、浪曲漫才
一、民謠漫才
一、音曲漫才
一、高級漫才
其他十種
料金 大衆 均一 壹圓五十錢
◎來る八月十六日(金)十七日(土)毎夕六時開演
◎西廣場滿鐵厚生會館
◎廣田興業部主催
!!責任興業!!

格子なき牢獄？

（樂屋女）

李明久しぶりの主演もの「愛焰」を撮り上げた山内監督は再び李明を主演としてシュニッツラーの「盲目のヂエロニモ」を翻案した「流浪歌女」を目下クランク中である、之は當初李明、李香蘭の顔合せとして企畫されたもので期待されてゐたが、李香蘭の出演取り止めのため最近好調のミス・哈爾濱の陶慈心が抜擢され李明と共演することになつたもの、カット寫眞は一寸「格子なき牢獄」をしのばせるものがあり滿映のスチールとして[illegible]

どんなものが完成されるか

滿映現況を視る

年十八本製作を發表した滿映は今まで僅かに「黎明曙光」「如花美眷」と僅か二本を完成、封切したに過ぎなかつたが最近に至つて續々完成を豫定されてゐるものがあり盛況を極めてゐるので劇映畫、文化映畫ともに現在如何なるものが完成或ひは製作中であるか調べてみることにした

滿洲版貫一、お宮 "情海航程"成る

先づ劇映畫から調べて見ると滿映創立以來の秀作を傳へられる「情海航程」がある、之は例の熱海の海岸散歩する…の貫一、お宮の「金色夜叉」の翻案ものであるが既に完成試寫が催され中々評判の良いもの、之は二十二日より奉天、二十九日より哈爾濱、來月七日より新京と順々に三大都市に於て一齊に封切豫定をされてゐるもので、貫一の徐聰、お宮の季燕芬、赤阪滿枝の白玫等皆適役を傳へられ滿映劇映畫の最高峰を行くものと評判されてゐる中々樂しめさうである、次に李明カムバック第一回主演を賣り物の「大尉の娘」の焼直し「愛焰」滿系監督最初のメガホンとして興味を持たれてゐる「ステラ、ダラス」の焼直し「風潮」が季燕芬、徐聰、鄭曉君を主演として近く完成され、高原富士郎監督の喜劇もの劉恩甲、王麗君主演の「人馬平安」水江龍一監督の髭もの徐聰、白玫主演の「有朋自遠方來」も撮影終了、牛島春子原作高橋紀監督の大同劇團第一回ユニット作品「王屬官」は目下錄音中で之も近日完成の筈であり、山内英三監督、李明、陶慈心主演の「流浪歌女」放送局とのタイアップ映畫大谷俊夫監督、季燕芬、白玫、張愛鋼主演の「藝苑情侶」も目下撮影中であり、滿映で一二を爭ふ程の美女孟虹初めての主演もので興味を持たれてゐる高原富士郎監督の「新生」が目下撮影準備中である文化映畫部では完成のものに濱田組の「黎明日本海」辻野組「宅から宅へ」があり近日完成のものに上砂組「滿洲建國史」「本溪湖全貌」「本溪湖全貌（福祉篇）」島田組「民族の敵」荒牧組「江上艦隊」上砂組「躍進吉林省」があり

撮影中のものに新田組「國兵法」森組「南滿運河」「大松花江」古賀組慶祝二六〇〇年「輝く日本」水ケ江組「日本の軍隊」濱田組「聖鎮部隊」上砂組「鐵の出來るまで」辻野組「荷造り」門馬組「歌謠白頭山」大谷組「音曲短篇集」水ケ江組慶祝二六〇〇年「記錄映畫」があり

尚目下撮影準備中のものには島田組「沃土の秋」近野組「觀光滿洲」（假）高濱組「中央銀行」上砂組「滿鮮支空の旅」谷本組「國都新京」があり活況を呈してゐる

小島の春延期

八月第二週封切を豫定されてゐた東寶が送る名作、小川正子原作、豐田四郎監督、夏川靜江、杉村春子主演の「小島の春」は各方面の期待を集めてゐたが九月のシーズンは延期されるものと見られてゐる

【寫眞は滿洲版貫一お宮の秀作情海航程の一シーン】

"支那の夜"は戰跡の冒瀆

內務省檢閲方針表明

內務省の映畫檢閲新方針は最近渡邊事務官の各社單身訪問による說明で從來の抽象的暧昧表に比し左の如き具體的方針が表明された

▲問題のエノケン、ロッパ等の喜劇或は漫才映畫は、從來式の輕薄なもので、いづれも場當りの製作態度が、健全娯樂とは認められないが、それ等の俳優が大衆の人氣を把握してゐる點は充分考慮の餘地がある

「支那の夜」の如く長谷川一夫と李香蘭が蘇州河畔で長時間戀愛場面を繰返すのは聖戰跡の冒瀆も甚だしく、又船員協會の憤激を買つた長谷川の扮する柔順な船員は日本船員精神でない

これらは今後の映畫製作基準、或は檢閲方針を示唆するものとして注目されてゐる

【寫眞は周曉波監督の風潮の一シーン】

ガン張る細川俊夫

滿洲の某隊で目下兵隊として健在の細川俊夫、俳優だからと馬鹿にされてゐたが中々丈夫、最近は幹部候補生の集合教育の峠とて、とても慣習が猛烈なのに中々ガン張る、それ所かトーキー俳優で鍛へた聲のデカサは有名で何やかにやで成績優秀、〇〇兵の幹部中第七番とはたのもしい

雑音

李香蘭は日本人と言ふ噂がある、なぞと今更こんなことを言ふと人に笑はれさうだが、最近內地に於ける絶大な人氣と今度の東京公演で內地でこれが問題になつてゐるから持出したのである▼「日本映畫」八月號はかう書いてゐる「映畫の發達してゐない、それ故映畫女優の歷史の淺い滿洲ではファンはインタナショナルな李香蘭などよりも、もつと滿洲女性らしい女性の出現をこそ待ち焦れてゐるやうな氣がする」それが滿洲に於ける彼女の不人氣の原因なのだらうと言ふ考へである▼これなぞ現地で考へると實に馬鹿馬鹿しいと申上げるより仕様がないが東京の某紙はかうした噂の渦中をわたる氣持が彼女の利口な所だと言つて「ヒョッとしたら舞台の芝居より生活の芝居の方が巧いのかも知れない」と書いてゐる之は中々うがつてゐる說でその巧い生活の芝居が滿洲ではそろ〳〵危くなつて來た處に過日の奉天に於ける病氣休養問題が起きたりしたのでなからうか

寝苦しい一夜

（コント）

大連方面に旅行することになりどうしてもコレラ豫防注射證明書が要ることになつた。僕はどうも注射は好かんのである。

友人の妹さんが病院を開いてゐるのでそこへ行つた。「實はコレラの證明書が要るんですが。それも僕は注射はあまり好かんのでして、それに今夜宴會があるもんですから――」

友人の妹さんは病氣で寢てゐた、顔見知りの看護婦さんが出てきた。僕は婉曲にさう言つた。しかし僕のこの外交的言辭は通じなかつた、通じたのだらうが、あつさり拒否された。エエイ男だ、僕はさう思つて注射をして貰つた左の腕をさすりさすりバスに乘つて歸つた。

晝頃から頭がボーッとして來た。宴會に行くと馬鹿に暑く、咽喉が乾いてたまらなかつた。かへりに某バアに友人と寄つた。僕は熱いコーヒーをすゝつた。二杯すゝつた。女が「アンタドウシタノ？」とけげんさうな顔をして聞いた。

「コレラぢや、注射ぢややむを得ん！」

僕はブ然として答へた。

家に歸つた。愈よ熱が出て來たらしい。十二時半床へ入つたが中々ねつかれなかつた。それでもどうやら眠つた變なコワイやうな夢を見た、眼が覺めた、時計を見ると何とまだ二時便所に行つて又眠らうと努めた。中々眠れず一時間くらゐバカナことを考へつゞけてゐたウトウトとしたとき表に高い下駄の音がした、自分の家に侵入して來るのではないかと怖ろしかつた。夢うつゝだつたのである。（この所ちよつと內田百閒的ぢやありませんか？）

結局眠つたらしく、次に眼が覺めたのは六時だつた、アッサリ起き上り玄關に新聞を取りに行つた、何故か頭が半分空になつたやうな氣持で、机に向つても落ちつかなかつた。

大體この身體にブスッと針を突つ込んで異物を注入するなんてのが妙である。アルコールなら口から入れるべし空氣様のものなら鼻から吸ふべし、腕からバイ菌の模倣物が闖入して來るなんてどうしても僕の性に合はん、だから僕は注射を好かんのである。まだ觸ると少し痛い。それよりも頭腦の朦朧狀態でだい分損をしたやうな氣がするのである。

（相澤問川）

映畫界の巻

鉛直妙薬 ちくりと刺す座談會（三）

出席者　机竜之介　鞍馬天狗　旗本退屈男

主催　新日娯樂セクション

机　文化映畫のコンクール出品の結果に接しないが、どうなつたのかね

退屈男　わしや知らん

天狗　今年文化映畫は六十本作ると言ふ、その意氣は壯であるが、而し量より質で行つて貰ひませう

机　モティフ自身が面白いものは結局面白いが、例へばノモンハン事件にしても朝日のやつと較べたら實にならない

退屈男　劇映畫はどうだらう

机　今年度は十八本の製作プランを發表した

天狗　今のところ發表したのは「黎明曙光」と「如花美眷」と二本のみであるが近日完成するものを數へると製作本數に關するものは少し割り切つてゐるやうだ

退屈男　滿映幹部はどうなつてるんだい、年十八本作つて年內に封切するつて事になつてるんださうだ

机　さうさ、だから全部十八本を殘らず封切するなら十月頃までに上げなければ次の年度の正月映畫が撮れんぢやないか、先づ今年中に封切されるのは十本位だらう

天狗　滿映さんあまりハッたりが多いよ

机　シナリオは結局その土地に即したものでなければいけない、脚本も滿洲的にしなければいかんそこの點で脚本ものに對する批難が出てくるんだ

天狗　滿映內部では脚本家で何故悪いと反問してゐる様だが、誰も脚本家ものが悪いとは言はない、その結果を見て批難してゐるんだ

退屈男　而し脚本家ものばかりと言ふのは決して褒めた話ぢやないネ

机　企畫の貧困が滿映の致命傷だ

天狗　プロヂューサーがゐないんだ

安直な製作態度が滿洲人の滿洲映畫と言ふものにあまり關心を持たない日本人にまで批難されてゐる様では大いに疑問に思ふ、物ごとはもつと現實的に考へたい

机　一時松竹や日活から脚本家の新鋭が來て充實した様に思はれたけれども、今は脚本家の存在が稀薄になつた、滿系の有能な脚本家を發掘してゐる

退屈男　滿人作家の親分は[illegible]と言ふ男だがね、此奴が[illegible]と仲が悪いんだ

天狗　彼あいのこださうぢや

天狗はネ　現在作つてゐる滿映作品は本當の滿洲映畫ではない、結局滿洲國と言ふものが民族の合成國家であれば、その映畫も各民族の合成でなければならんと思ふ、つまり日滿鮮の合成する

退屈男　そいつは而しさう簡單には言へない問題だな、時期とか方法とか實際的に難かしい問題だし、大體さうなるべきものかどうか

退屈男　そいつは知らん、而し評判の悪いのは事實だあれは川島の誤算だらう淺薄なる滿洲通と云ふに過ぎんシナリオの出鱈目がひどいな

机　俳優に移らう、その方が讀者には面白いだらう

退屈男　李香蘭は今度歌舞伎座へ出演してゐるが成功するかな

机　そりや絶對的に成功するね、何故かつて言や、李香蘭の場合は下手な方が却つて成功するんだヨ、何んにも知らない奴は下手なら滿洲姑娘らしい感じが出てゐるつて言ふだらうし、上手なら上手で滿人のくせにうまいもんだつて事になる、下手にやつても上手にやつてもどつち道成功するには變りがないんだな

天狗　逆說的に言へば日本語を使ふ場合には如何にも下手に見せかけることが李香蘭の藝なんだ

机　演技者として大成功し様と思つたら而し現在のまゝでは絶對にいかんネ、李香蘭が自分の不幸を自覺しない限り救ひはない

退屈男　而し當人はそんな考はないだらう、長さんと共演したり歌舞伎座へ出たりファンに騒がれたりもうそれだけで滿足し切つてゐるんぢやないか

天狗　まアさうだらう而し滿洲に於ける不人氣は困つたもんだな、あまり小利口すぎるのが反感を買ふのだらう

机　そいつは良いが今度の北京へ歸つてしまつた李香蘭の態度は滿映自身としてもつと責めなければならん問題だな、あれは完全に滿映が李香蘭になめられたんだ

李香蘭が奉天で假病を使つてゴテた時、滿映から部長が丸くをさめに行つたけれども李香蘭は結局北京へ歸つてしまつた、あの段に至つては正に腹服も極まると言ふべきだ、あゝ言ふところはあくまで大義名分を正すべきだね、かりにも一國策會社ともあらうものが一女優のためになめられたとあつてはね、面子にかゝはる

退屈男　彼女は生ひ立ちの環境であゝなつただけだから、もつと自省しないと……

天狗　演技は大根だからな

机　一體に滿映のスターなんてのは程度の低いのが多い季燕芬のコップ投げ事件でも後日譚に至つては我々の常識では判斷つかん

天狗　まづ日本の小學生並みの頭腦と言つて良い

机　俳優で良いのは李明、徐聰、白玫ぐらゐかな

天狗　やゝ下がつて劉恩甲、張敏、張愛鋼

机　周凋と隋尹輔だつたかな、英語が出來るよ

天狗　而し季燕芬はまだまだ伸びるね

机　まだ子供だな、固いよ

天狗　甘粕さんは劉恩甲がお氣に入りらしい

机　李明の性格は面白いな、人間的には何んと言つても李明が一番良い

天狗　脚本と腰つたな、良くなつた、脚本に惠まれゝば巨きな存在になれるんだがな、その點可哀さうだ

記者　もう胸が疲れちやつた

机　では監督に飛ばう

銀座キネマ　電③一四一□

ニュースと短篇	1•13	4•12	7•11	
安來節お秀	1•48	4•47	7•46	
太平洋行進曲	12•00 2•59	5•58	8•57	10•05

十日より　料金一圓　日曜十時開映

次週　祖國・巴里の暗黒街

豐樂劇場　電②一四四五

ニュース	12•00	3•30	7•00
アトラクション	12•20	3•50	7•20
白蘭の歌 前篇	1•10	4•40	8•10
〃 後篇	2•30	6•00	9•30 10•30

十日より十四日まで　料金80セン

次週　思次と頑鐵　花の雷雨

朝日座　電②三〇九六

短篇、ニュース	1•50	4•45	7•40	
女は泣かず前篇	11•30	2•25	5•20	8•15
女は泣かず後篇	12•48	3•43	6•38	9•10 10•20

十日より十三日迄　料金六十錢

十四日より　怪猫五十三次・山吹猫

新京キネマ　電③三六八

ニュース	11•00	1•49	4•33	7•27
紀元二千六百年	11•21	2•10	4•59	7•48
折鶴秘帖	11•31	2•20	5•09	7•58
鞍馬天狗誰がよる	12•38	3•27	6•16	9•05 10•11

十日より十六日迄　九十錢均一

近日公開　[illegible]

帝都キネマ　電②一四〇五

ニュース	12•55	4•00	7•03
妻の素顔	1•20	4•23	7•30
憧れの君よ	11•30 3•25	5•37	8•45 10•10

七日より十三日まで　一週間

次週　透明人間　電撃息子

長春座　電②五七六六

ニュース			
基本相撲體操	11•40	3•21	7•02
波乗り武道	12•00	3•41	7•22
踊る御門さん子	1•23	5•04	8•45
家庭教師	1•53	5•34	9•15 10•38

九日より十五日迄　料金一圓

十六日より　暖流大會

厚生會館

八月十六日十七日

曾我の家喜劇と漫才

御家族慰安　好評プロ

毎日午後六時開演

金融強化

ミシン　カメラ　ドコヨリモ高價買入!!

御一報秘密參上　何品を問はず萬能に通じた

㊣質店　祝町三丁目三番地　電話③三六八七番

鹿谷綜合歯科

診療時間　午前九時……午後七時　日曜祭日午後休診　急患は此の限りに非ず

レントゲン科　光線療法科　口腔外科　一般歯科

本院　祝町三丁目□陽ビル二階　電話(3)四八七八番

分院　興安大路□安ビル一階

白ゆり

戰時下……國策の線に添ふて婦人帽婦人服・子供服の更生を徹底致しませう

御一報次第參上致します

洋裁研究生募集　基本科、隨意科、夜間科あり　西島式にて教授致します　詳細は當所へ御問合せ下さい

新京興安大路　新京劇場前バス停留場　白ゆり　洋裁・洋裝研究所　電話②七四八八

大都ホテル　大都グリル

和室　洋室　各室電話付　日本橋通り一五　電③6016 6017

塗装　看板　家屋修理

修繕工事なら　和洋家具　木工一式　セメント工事　印刷印判

新京便利社　電話(3)3755番

朝日座

竹田敏彦原作

滿場たゞ涙！

女は泣かず

百萬の女性が泣いた讀賣新聞連載の名小說！失戀の痛手に惱む女性よ！君の姿がこゝにあり！女は弱し！されど女は泣かずと訴へる全女性の胸を搏つ涙の名畫です！

中田弘二×井染四郎　日暮里子×風見章子

上映中　六〇セン

黒田實法律事務所

民刑事訴訟顧問及鑑定　滿洲國特許商標登錄　貸家貸地管理　諸書類作成

辯護士　辯理士　黒田實法律事務所

新京朝日通三十三番地　日本橋通より西入半丁　電話3五四四九番

壽しの立喰なら　壽し牛

銀座キネマ

紀元二千六百年奉祝藝能祭出品作品　コンクール

太都現代劇部超努級篇

祖國

（原作）藤澤恒夫　（脚色・演出）小崎政房　（撮影）松井鴻

杉山昌三九（特別出演）　水島道太郎　水原洋一　最上伸　クモイ・サブロウ　琴糸路　中野かほる　東龍子　オールスターキャスト

大都映畫はこゝに――邦畫界の第一級的作品を完成した!!

現代日本の搖籃期明治初年の混沌たる時代に生きた青年群の苦惱と人間性を正確な歷史眼を以て鬼才小崎政房が全魂を傾倒してなる華麗篇・・・・

・次週十六日封切・

セーヌ河へ浮んだ怪死體は巴里警察腕利きの探偵だ！

巴里の暗黒街

妖艶　マルセル・シャンタル　主演　モーリス・トゥールヌール　監督　ガブリエル・ガブリオ　シャルル・ヴァネル　共演

帝都キネマ

「透明人間」を遙に凌駕する戰慄と恐怖の怪奇映畫

透視人

「透明人間」の怪奇俳優　クロード・レーンズ　フェイ・レイ　主演

モーリス・エルヴィイ　監督

次週封切

新型金ちやん第三回爆笑猛進

電撃息子

東邊道鐵鋼資源を再檢討
製鐵計畫促進

日滿鐵鋼政策は近衞内閣の東亞經濟國策確立の大方針決定及び米國のスクラップ輸出許可制採用によつて日滿に於ける鐵鋼の自給及び銑鋼一貫作業への轉換に拍車をかけることとなつたがこれに加へて世界大戰による諸般の情勢は東邊道鐵鋼資源の開發に付て再檢討を要請するに至つた、即ち豊富なる鐵鑛石と製鐵用石炭とを有する東邊道に於ける製鐵所設置問題は日滿に於ける工場立地に關する論議の中心に於て東邊道開發會社では現地二道江に工場用地四百萬坪の敷地を買收し乍ら資材調達、交通關係その他諸般の條件によつて銑鐵製造工場の設置を一時中止し、目下現地の製鐵設備としては海綿鐵製造の電氣爐試驗設備を設置せるのみで、採掘する鐵鑛石は昭和、本溪湖及び日鐵へ供給することとなつてゐるが、今回の歐洲大戰に於て飛行機その他兵器一般に特殊鋼の質が決定的な要素となつてゐることが鮎川氏のドイツ視察その他によつて明かとなつたので特殊鋼の原料として世界的に見る良質の東邊道大栗子溝の鐵鑛石が時局の脚光に浮出る事となつたもので、特殊鋼原料の銑鐵及び原鐵製造計畫が愈よ具體化するものと見られる、銑鐵及び原鐵の製造計畫は左の如きものと思はれる

一、銑鐵　大栗子の良質の鑛石を熔鑛爐に入れるのは勿體ないといふ議論は夙に稱へられてゐたものであるが滿業顧問としてヴエール氏が來任して以來海綿鐵代りに銑鐵を用ふべしとの同氏の意見が相當有力となりつつも資材關係等より見送られてゐたところ、轉爐によつて製出せる銑鐵が特殊鋼の原料として適してゐるところより今回その實現が促進されることとなつたもので、鮎川氏及び奥村氏等の有力意見によつて速急に具體案を決定、本年度より建設に着手する

一、原鐵　二道江に目下設置せる海綿鐵製造の電氣爐は近く試驗設備の完成を見る筈であるが、電氣爐の原料として比類なき良質を有すべきものであることは明かなので、試驗設備の完成を見て本工場の建設に着手する筈で、その規模に付ては鮎川奥村兩氏等の意見を徴して合議されるものと見られる

哈市取引所
開設具體案進む

特産取引所閉鎖以來滿人間の證券に對する關心は漸次高まり特に哈爾濱特産取引人の間には證券投資への機運が動いてゐる事實に鑑み、經濟部ではかねて通貨吸收、特産密賣買防止の見地から滿取哈爾濱支所設置をもくろんでゐたところ、愈よ關係當局間における諒解成立したので來る十月一日開所を目標として諸準備を進めてゐる、尚山本滿取理事は現地側と打合せのため目下哈爾濱にあつて諸工作を進めてゐるが、哈爾濱取引所は原則として日本人は全取引人の二割以内にとどめ他は滿系取引人を以てし滿系取引人を中心に運營する方針で、之に關聯して上場銘柄を増加して取引の妙味を發揮するため經濟部では政府、中銀、興銀等の特殊の中で採算上有利なものを數種解放する事に決し、目下諸株式に付て銓衡を進めてゐる

配給網擴充
北邊振興地區に

本年度に入つて本格的に進捗しつゝある北邊振興工作に對應して生活必需品會社では北邊地區の開發に寄與すべく同社本來の使命にかんがみ、積極的に同地方の物資配給に乘り出すことになり、この程左の諸都市に同社卸配給所を設置することに決した

△北安省＝克山、嫩江、拜泉△黑河省＝呼瑪、遜河、△三江省＝通化、鶴立、湯原、牡丹江省＝東京城△間島省＝三道溝、△興安北省＝ナラムト

右の中北安、黑河、三江三省の分は湯原を除いてすべて今年中に完成を見ることになつてをり、他は大體來年度になる模樣であるが、生必會社ではは右の外各地に直營小賣所を設けまた委託販賣人を置いて北邊振興工作の第一線に働く人々に物資配給の圓滑を圖る方針である、之と關聯して北邊地區においては冬季の寒冷に對應する必要から倉庫の不足が痛感されてゐるので北安、海拉爾、佳木斯、東海、牡丹江、黑河、孫呉、延吉、圖們の各地に倉庫の設置擴張を圖ることになつてゐる

海城金鑛
埋藏量豊富
鑛發の金企業化

滿洲鑛發でかねて建設中の奉天省海城縣分水選鑛場は愈よ近く竣工するので同社では分水縣を中心とする二金鑛區を統合して積極的開發を計畫鑛區所有者たる成濟信一、高木陸郎兩氏と折衝中であつたがこの程交渉纒り海城金鑛株式會社を設立することに決定した、同社の資本金は四百萬圓折半出資となし鑛發側二百萬圓のうち第一回拂込金額七十五萬圓、他の二百萬圓は成濟信一（百四十萬圓）、高木陸郎（六十萬圓）各現物出資で役員は社長高木陸郎、常務取締役成濟信一、取締役岩本進高木佐吉、山田島、監査役浦川秀信、高木茂の各氏に決定なほ新會社に統合された兩鑛區は埋藏量數百萬トンに上り品位百萬分の七乃至二十で既に小規模乍ら採鑛に着手してゐるが今後は滿洲鑛發で技術部門を擔當し積極的に増産を行ひ鑛石は總て鑛發分水選鑛場に賣却することに決定してゐる、從來各地で發見された金鑛は交通不便のため低品位のものは採算上採鑛不可能であつたが同社の鑛區はことごとく交通至便の位置にあり選鑛場とも近接してゐるため低品位の鑛石も總て採掘可能で將來の發展を期待されてゐる

麥酒統制
組合指定

經濟部當局に於ては日本の麥酒輸出制限に對處しこれが需給の調整と價格の適正化を圖り併せて國内に於ける麥酒醸造業の健全なる發達保護を目途として邀歐來麥酒の輸入及び配給統制團體として麥酒統制配給の結成方を指導しつゝあつたがこの程これが結成を終つたので貿易統制法第四條に基づき右滿洲麥酒統制組合を九月一日附を以て麥芽及び麥酒の統制輸入業者に指定する旨八月十日附經濟部布告第四十七號を以て公布した

八月上旬貿易
輸出入共に減少

【東京國通】八月上旬貿易は前旬に比し輸出入とも減少に轉じ殊に輸出は前旬同樣前年同期輸出額に達するに至らなかつた　即ち輸出は前旬に比し二千四百九十七萬八千圓を著減し前年同期に比しても四百八十七萬七千圓の減少を示した一方輸入は前年同期に比すれば八百四十三萬圓の増加ながら前旬に比し四百三十六萬圓の減少に轉じ結局本旬の貿易尻は一千四百廿萬五千圓の出超に終つたが、前旬の出超三千四百八十二萬三千圓に比較すれば二千六十一萬八千圓の減縮をみせてゐる　しかして本旬重要輸出品を前旬と比較すると生糸の二百萬圓のほか綿織物をはじめ概ね減少を來してゐるが機械類の二百十九萬九千圓ならびに木材二百二十三萬三千圓の各減少などが目立つてゐる、なほ重要輸入品では棉花の増加が著しく前旬に比し七百十三萬六千圓を、また前年同期に比しても五百十八萬八千圓の各増加を示した

哈市生計費
七月中の指數

中銀調査＝康德三年平均を基準とする七月中の哈爾濱生計費指數は二〇六・四一と對前月比〇・三二四％對前年同月比三〇・八三％の騰貴を示したが前月騰貴率二・三六％に比すれば騰勢漸緩の光が看取される、因に調査品目一〇〇品中騰貴は八品、低落は一〇品保合は八二品で騰貴の主柱は石炭公定價格の大巾引上に因る光熱費の著騰である

大連卸賣物價

大連商工會議所調査七月末大連卸賣物價は絹製品の一部低落を見たが、人絹、スフ製品、綿紗類など依然たる騰勢を辿り、調査品目七十四品中騰貴五品、低落五品、保合六十四品で結局前月對比九厘、前年同月對比四割八分の騰貴となつた

業者へ・業者より
＝寄書と回答の欄を新設＝
「投稿募集」

興亞の聖業達成の爲に戰時統制經濟は遂に現在の高度にまで進化發展し來つた今面的に我々の生活面に掩ひかぶさつて來るこの經濟統制は颱風の如く襲ひ來り戰爭終了と同時に一過し去るが如き生優しいものとは全然その根本義を異にする、日本を中心とする東亞の生命の躍動が紀り、發展生長を續け行く限り統制經濟は益々強化され、高度化されるものと覺悟せねばならずいはばわれ〳〵國民の一人一人にとつて夫は正に光榮ある負困であり、不自由であり、服從であるとせねばならぬ、然し摩擦は出來るだけ避けねばならぬ、國家の要請する經濟の統制とやはり自由を主張してやまぬ個人經濟との間にはまだ多くの距離があり、矛盾がある、ギャップがある、これを出來るだけ排除し、國家全體の經濟運營を圓滑ならしめ、もつて國家目的の遂行ひいては東亞聖業の徹底的完成に邁進せねばならぬ、とつて本社では四十萬新京市民の生活を左右してゐる經濟統制を中心に現下の經濟關係の諸問題について忌憚なき意見、希望、不平不滿を當局に傳へ、當局又これ等に對し責任を以て誠意ある回答をなし官民一體となつてこの難局を突破する一助たらしむるべく「業者より、業者へ」の欄を設けることとなつた、大方の援助と協力をお願ひし續々投稿あらんことを望む次第である

商況　三日前場

海外經濟電報

▲外國爲替

倫敦金塊	休
倫敦銀塊	
同先物	
紐育金塊	
紐育銀塊	み
米支爲替	三弗九七仙二分一
米日爲替	二三弗四七仙
米支爲替	五弗四八仙
英日爲替	一志二片八分五
英支爲替	四片〇
英佛爲替	一
米獨爲替	四〇仙〇三

▲紐育株式

スチール株	五三弗八分七
アナコンダ株	二〇弗〇

▲紐育棉花

現物	一〇仙〇七
十月限	九仙三〇
十二月限	九仙二七
一月限	九仙一七
三月限	九仙一三
五月限	八仙八四
七月限	八仙七七

▲印棉

ブローチ	一七六留比四分一
オームラ	一六九留比〇
ベンゴール	一七三留比〇〇

各地株式市況

▲東京株式（短期）　寄付　大引
新東 [illegible]　大新 [illegible]　鐘紡 [illegible]

▲大阪株式（短期） [illegible]

▲大連株式（短期）　寄付　大引 [illegible]

各地商品市況

▲大阪綿布　八月限　九月限　十月限　十一月限　十二月限　一月限　二月限 [illegible]

▲大阪棉花　八月限　九月限　十月限　十一月限　十二月限　一月限　二月限 [illegible]

▲大阪期米　當限　中限　先限 [illegible]

▲大阪人絹　當限　五月限　六月限　七月限 [illegible]

▲横濱生糸　八月限　九月限　十月限　十一月限　十二月限　一月限　現物 [illegible]

滿洲證券取引所取引人　藤本ビルブローカー證券　新京大同大街大興ビル　電話(2)二一八八・六九〇九

御祝物は　御菓子　玉屋　タイヤ街　電③五二六二

金魚酒

▼星野から武部へ、滿洲國の政治經濟、文化の轉換を語るこれは一つの合言葉ともなつてゐる▼星野から武部へ、而もその第一歩は既に踏み出された、然しわれ〳〵は豫期し期待してゐる武部の明朗政治に對してその可能性を更に現實的にみて行く必要があらう▼われ〳〵は米内に代つて立つた近衞内閣に對していだいてゐるいやそれよりももつと強いロマンチックな期待を武部にいだいてはゐないだらうか▼現實的な面、それは經濟的な面でもある、そして現滿洲國の經濟情勢は生産力の一層擴充を要請されつゝも、その血とも肉ともなるべき資金の貧困に惱み▼結局インフレからデフレへの道を辿り、中小商工業者は今非常なる危險なる道程に立たされてゐるとみるべきだ▼漫然とみ期待するの愚をやめよ、問題は現實的であり具體的であり、全體を構成する個々別々の問題でなければならぬ

腕づく半次【九九】
（芝居小屋の巻）
中川雨之助　西正世志畫

謎の男金さん

笛吹の金さんといふ人は、やもめ暮しだといふことは聞いて來たけれど、人も、生活振も、實際はこれ程までに綺氣であらうとは、半次も想つてゐなかつた。

淺草田町、袖摺稲荷脇の長屋が金さんの住居、十軒長屋の奥から三軒目の家が、それなのであつた。

しかし、男やもめに蛆が湧くと世間ではいふけれど、金さんの家ばかりは、小綺麗にサッパリと住つて、なか〳〵蛆の湧くどころで無い。

そして、煮炊きの世話から一切を隣家の老人夫婦が引受けてやつてゐて、偖て主人公の金さんは、といふと、夜が遲いのでどうしても朝寢をする、雀チウ〳〵朝日カンカンの頃に、やつと寢床を離れ、直に歯磨楊枝を咥へ懷手で、近所の朝湯へ行つて來ると、その間にチヤンと掃除がすんで、もう朝の膳立てが出來てゐる。

朝飯の箸を置くなり、ブイと家を出て、芝居の始まる時分になると、ヒヨツコリと、市村座の囃子部屋に、顔を見せ、芝居が閉場ると、それから、直ぐに吉原へ行く。

雨が降らうが、風が吹かうが、廓の灯を見て來ないと、寢られないといふのだから厄介だ。

ところが、廓の地廻りとしての、この金さんは、何處の格子先へ立廻つても、

「金さん〳〵」

と、妓どもが大騒ぎをして、煙管の雨の降る地廻り中随一の人氣ものであつた。

惜、お藤を乘せた駕に付添つて、半次が、その金さんの家へ着くと、金さんは相變らず不在で、先廻りをした佐々影が、隣の婆さんを相手に待ち受けてゐてくれた

「サア〳〵遠慮は要らない。お藤さんは二階へ連れて行くが一と間きりで狹苦しいが、お宜い、煮物から、すゝぎ洗濯用事があつたら、何でもこの婆さんに頼むが宜いぜ」

これでは金さんの家だか、佐々影の家だか、まるで分らないくらゐだ。

すると、夜遲くなつてから金さんがヒヨツクリ、鼻唄ものんで歸つて來た。

半次は、金さんを一ト目見て驚いたのである、人間が、まるで彼の想像と違つてゐたからだ。

「根が遊人で、芝居小屋の笛吹をしてゐるやうな男だから……と思つてゐたのとは大違ひで、まことに凛とした立派な男で、これに羽織袴でも着けさせやうものなら、何處へ押出したとて千石取の若殿樣といつても、少しも拔けを取らないやうな貫祿が備はつてゐる……」

と、ひそかに半次が、小首をひねつてゐると、

「あゝ、お前が半公かい、おれが笛吹の金だよ、どうか心易くね……なアに遠慮は要らねえ、自分の家だと思つて、大きな面をしてゐるが宜いぜ、さう〳〵佐々影さんの話ぢやお前大層腕が出來てその上、なか〳〵の主人思ひだつてなア、イヤ感心々々、人間は、その心掛が第一だ……」

と、いつた調子だ、口の利き方は、スッカリ無頼になり切つてゐる。

どつちにしても、サッパリとした江戸ッ子肌の、氣の置けない人であるらしいので、半次もお藤も喜んだ。

喜ぶ中にも、お藤は時折、竹の塚の話を持ち出して、半次を困らせた。

すると、半次が引越て行つた翌日、伊八は花川戸へ行つて、お源にはビク〳〵ものだが、こつそり佐々影に會つて樣子を尋ねてみようと思つてやつて來た。

八月十三日　火曜　戊子　佛滅　三十日　定　畢宿
東京・本郷・神誠館

●一白の人　浮かれ氣を抑へ實利を主とし勤めば發展す　丁と艮と辛が吉
●二黒の人　物事を輕く見るときは意外の失敗を招くべし　坤と南と北が吉
●三碧の人　行詰らざる前に八方に目を配り用心すべし　甲と癸と坤が吉
●四緑の人　追々と吉に向へども進み過ぎぬやうすべし　坤と甲と丁が吉
●五黄の人　運氣締結して解けず人の誘ひに乘るなかれ　丙と丁と辛が吉
●六白の人　徒らに奔走するよりも氣を養ひ時を待つべし　丁と辛と甲が吉
●七赤の人　不安に襲はるゝとも志を變へぬ樣にすべし　巽と艮と辛が吉
●八白の人　他人の口論に巻き込まれぬ樣すべし失物注意　坤と巽と辛が吉
●九紫の人　一時の不平はあるとも午後は大吉たるべし　乾と北と巽が吉

電氣材料　内外線工事用器具　通信用材料器具　高低壓配電盤　新京八島通廿三　滿洲大華電氣株式會社　電②二七八四二二三五番

心地よく笑て有利に金融致します　電話特融（大口優待）　志ちや　電話③五一七八　東京屋　曙町二丁目稲荷神社裏通

事變公債　高價買入　商品券の賣買も致升　泰正號　裕民彩票販賣　新京祝町三丁目（南廣場與銀横）　電話③二六四四番　精々御利用を乞ふ

營業種目　諸預金　小口預金　貸付、割引　内外荷爲替　送金　信用狀　商業調査
横濱正金銀行新京支店　新京日本橋通三十四、電話代表（3）三六一一
本店　横濱　資本金　壹億圓（全額拂込濟）　積立金　壹億參千七百拾五萬圓
小口預金十圓より定期預金百圓より其他内地預金の御取次ぎ、内地への組替へも迅速に御取扱致します便利に御相談申上ます
内地同滿洲各地同も有利迅速に御取扱致します世界各地同送金を御便利に御取扱致します
當行販行信用狀による御旅行は最も安全御便利です（海外支店出張所四十一個所其他主要各地取引先有）
（海外御調察等に特に御便利です）御遠慮なく御利用願ひます

質　大口歡迎　お電話次第御相談に應じます　和、洋服は特に勉強　カメラ及公債證書債券　柳屋質店　吉野町二丁目中本洋行裏小路入る　電話③三一五二

パン　第十一回全國菓子大博覽會 榮譽賞 金牌受領　學校官廳商店御用達　カネタ製麺麭工場　西四馬路　電話（2）一八六六番

皆様の宴會場　季節料理　割烹　新京　新京富士町二丁目　電③六三六一番

白蘭の歌　長谷川一夫　李香蘭　十日より五日間　大會　實演　ハリキリボーイズ　松竹漫歳　豐樂劇場　80セン

靴ハ峯　製靴店　關東軍司令部御用達　新京東二條通り五一　電話③六四七四番

門東京ネガネ　滿鐵沿線各眼科　羽牟眼科醫院　滿鐵醫院眼科　市立醫院眼科　御指定　精華眼鏡店　本店大連　支店奉天　新京（キネマ横）吉野町一ノ七一　電（3）四二二四

專門製作販賣　徽章　メタルマーク　優勝盃　デザイン考案カタログ進呈　中外徽章洋行　大連市榮町二番地　電話③二五七九番

メガネの御相談は何でも　專門醫の處方を御持ち下されば如何なる眼鏡でも調製します度の調製様と顔との調和その他眼鏡に關する御相談なら何でも拜承します
新京陸軍病院眼科　滿鐵病院眼科　市立病院眼科　知識眼科　羽牟眼科　中山眼科　御指定
眼鏡と双眼鏡の店　清眼堂　新京吉野町二丁目　電（3）三二九二番

滿洲印刷株式會社　新京日本橋通七四　電話（三）二八三四番　振替口座新京一〇一番　分工場　新京大和町四四　新京西五馬路三二　電話（二）三三六七番

嵐寛壽郎十八番映畫　鞍馬天狗捕はる　折鶴秘帖　初日二日目超滿員御禮
問題！出沒變化！無敵の劍士鞍馬天狗はなぜ捕へられたか！
劍刄上野の森に谺まして俠勇鞍馬天狗再び大江戸の闇に暴れ出す
白き折鶴は戀の密使か正義の飛鳥か！
嵐寛壽郎　澤村國太郎　特別出演　市川春代　尾上菊太郎　原健作　香住佐代子
原作　大佛次郎　監督　丸根賛太郎
毎日十一時開映迄八〇セ
新京キネマ

新京日日新聞
朝刊【本紙朝夕刊八頁】
本紙五錢 一ヶ月一圓 定價郵税一ヶ月十五錢 廣告料普通一行一圓五十錢 特別同二圓五十錢
發行所 新京永樂町四ノ一 新京日日新聞社 電③三二〇五番
發行人 十河榮三 編輯人 和波義盛 印刷人 水越内之介

新京永樂町二十一 電③六四五六 肛門病科 留神居 高田醫院

紀元節、天長節を慶祝日に制定
祭日、休日勅令案議決

栞しい嬉しい全滿擧げてのお祝ひ日や、お休みの日取りが近く勅令を以て定められる事になつた、十二日第卅九次國務院會議で可決された慶祝日及び休日に關する勅令案によると今度新に親邦日本の紀元節や天長節が一德一心の滿洲國でも正式に慶祝されることになり、更に建國神廟鎮座記念祭や新穀祭、嘗新祭などの祀祭日が登場し代つて春秋の祀孔祭が廢されるなど相當刷新され全般を通じて二日ほど休日が增えるわけである、即ち新に制定される慶祝日は

△元旦（一月一日）△萬壽節（二月六日）△紀元節（二月十一日）△建國節（三月一日）△天長節（四月廿九日）△訪日宣詔記念日（五月二日）

の六つで年上半期に全く集中されてゐる、從來は自由參拜とか日本側だけの慶祝に止つてゐた紀元、天長の二大節が今回正式に慶祝日と定められたのは實に建國神廟創建にかゝる國本奠定の畏き大詔に基くもので、日本皇國の精神を以て建國精神の淵源とする一德不可分の關係がこれによつて更に明確化されたと言ふべく洵に慶ぶ可きの無窮なるをこの一端にも拜し得べく思召しのほど感激に堪へぬものがある、また休日令は左の四項を以て休日と定めたものである

一、祭日（國家的祭典日）△新穀祭（興農精神に基き全滿的に崇信されてゐる穀雨御の祭日、概ね解氷期の一日を充てる）△建國神廟鎮座記念祭（四月十五日）△建國忠靈廟祭日（春季五月卅一日秋季九月十九日）△嘗新祭（五穀豊穰の感謝の祭典で新穀祭に對す十月十七日）

二、節日（民族的祭典日）△春節（舊曆正月一日に相當する陽曆日）△元宵節（陰曆正月十五日）△端午節（陰曆五月五日）△中秋節（陰曆八月十五日）

三、年末年始休暇（陽曆一月二、三兩日及び十二月廿九、卅、卅一日陰曆正月二、三兩日及び十二月末日）

四、日曜日（週一回）

なほこの慶祝日並に祭休日制定に伴つて從來滿洲國祭日に於ける休校行事等々が區々になつてゐたが在滿教務部管下の日本側各學校もこれに步調を合せる事になりその細則に就いては目下教務部で考究中の模樣である、またこの兩勅令案は來週參議府會議を通過後公布即日實施されるが來る九月十九日の建國忠靈廟秋季祭典から全滿官廳學校特殊會社團體等の全職員生徒を始め老ひも若きも祝ひ壽ぐ事になるわけである

國都の護り完璧
防空陣にこの偉力
總力戰參謀本部に
軍官民專門委員會を設置

國都防衛の頭腦として總力戰における防空參謀本部ともいふべき防空專門委員會は近く登場することになり、十二日の第三十九次國務院會議でその要綱並に官制を可決した、この委員會は綜合的防空において從來各部局機關の間の連絡に不充分な點のあつたに鑑みその一體化した有機的活動を促進する目的の下に專門的事項の調査研究審議に當り、現下國状に即應し完璧の防空陣構成に必要なる對策を樹立するもので、國務總理の監督下に軍官民專門家をもつて組織され總務廳內に設置、一般事務を同廳企畫處で取扱ふことになつてをり

主査副主査を有する 一、一般綜合連絡事項 二、土木條地 三、建築 四、監視通信警報 五、燈火管制 六、消防 七、防毒 八、救護防疫 九、偽裝

の九分科會を月一回以上開き隨時總會並に必要に應じて二ケ分科以上の連絡會を開く、委員長には總務長官が自らこれを當りその下に總理委囑の學識ある者二名を副委員長とし幹事長幹事參與等を置き總理及び關係部大臣の諮問に應じ或は建議するほか時局下の急務として右九分科に屬する直ちに實行すべき事項並にその規範準典等を設定し併せて綜合連絡に任ずるが、大體において防空の理論的科學的大綱を統べるわけでそれによつて決定されたものを各部局各機關を通じ實驗實行する建前で、來週の參議府會議を通過すれば遲くも二十二日には公布の上、本月中に實施防空陣に一偉力を加へることにならう

抗日膺懲の爆發
けふ上海戰勃發記念日
大本營海軍報道部長談話發表

【東京發國通】抗日侮日を基本國策とする蔣介石政權打倒の聖戰が大陸に展開されて以來三年の星霜を經過し、しかも八月十三日は國際都市上海を中心として古今東西の戰史に特筆大書すべき激烈なる戰鬪が勃發した日である、この記念すべき日に當り大本營海軍報道部長金澤正夫少將は當時を回顧して左の如く語り時艱克服に對する國民の決意を促した

八月十三日はわが海軍にとつても國民にとつても忘るべからざる日である、三年前の本月本日は周知の通り暴戾なる支那軍の挑戰によつてかの慘烈なる上海戰が開始された日である、爾來七十四日にわたり國際都市上海を中心として戰史に稀なる激烈なる戰鬪が展開され殊に八月廿三日わが陸軍部隊の第一回吳淞敵前上陸をみる迄の約十日間十數倍の敵に餘る敵大軍の重圍攻擊を引受けわが陸戰隊が全滅必死の悲壯なる決意の下に勇戰奮鬪よく堅卯の危機を支へかくて優勢なるわが陸戰隊ならびに三萬の居留民を一擧に殲滅せんとする非道なる敵の作戰計畫を畫餅に歸せしめ得たのである、惟ふに今次事變の序幕戰たる上海戰における大勝こそは直ちに敵首都南京の死命を制し爾後の作戰を如何に有利に導いたかは實に測り知るべからざるものがある、大上海攻略とその偉大なる戰果は青史に特筆大書さるべきである、しかしてこの上海戰鬪の經過を仔細に檢討するならば皇軍の大規模なる渡洋進擊作戰こそは疾風迅雷正しく驚歎的にして海陸空渾然一體の協同作戰成果は列國に魁けて近代戰の典型を世界に提示せるものでしかもこの偉大なる戰果の陰にわが海軍の隱せる眼に見えざる制海權と制空權の働きがあつたことを銘記しなければならないのである、過般來ドーヴァー海峽を越えて獨軍の對英本土上陸作戰が喧傳されつゝある折柄我國は皇師白鷗支那海の怒濤を蹴つて大陸に遠征せる今次對支作戰についてまづ明確なる再認識を持たなければならない、しかして今われわれは大東亞の新秩序建設に邁進しつゝあるのであるがその前途には幾多の難關と妨害者が立ち塞がつてゐるのであつてわれわれは今後さらに大東亞の天地を舞臺とし粉骨碎心もつて聖業の達成につとめねばならぬ、三年前の上海戰の回顧は單なる回顧であつては斷じてならない、われわれはこの生きた教訓と示唆により勇猛不退轉の氣魄を以て東亞に新國防國家としての新體制を完成し今まさに展開されつゝある世界の歷史的轉換に善處しなければならないのである、この機會に際し謹みて戰歿將兵の英靈に對して心からなる敬意と感謝の眞心を捧げまたこれら勇士の遺家族各位に對し衷心より同情の意を表する次第である

明日の戰局に待つあるの姿勢
島田司令官談話發表
確固不動の決意を表明

【上海十三日發國通】島田支那方面艦隊司令長官は今次事變上海戰勃發の八月十三日記念日を迎ふるにあたり左の談話を發表した

今次事變上海戰勃發第三周年を迎へ往時を顧み將來に想到する時感慨まことに切なるものがある、思ふに聖戰三年帝國が盆す擧國一致の實を擧げ出師の目的貫徹に邁進し得る所以のものは　上大元帥陛下の御稜威のしからしむるところである、下皇軍將兵の奮戰力鬪と國民各位の熱誠を極むる銃後支援の賜である、いまや事變處理は複雜なる國際關係下に進展しつゝあるが、帝國が三年間に亘り確固不動の決意を以て擧國奮鬪を續けてきた努力は漸く結實をみつゝある、この重大時局に際しいよいよ

東條陸相首相と要談

【東京發國通】東條陸相は十二日午前十時首相官邸において近衛首相と會見、ドイツ軍の英本土攻擊ならびに戰局の發展によつて齎さるべき國際情勢の變化、支那事變今後の見透しなど當面の重要諸問題に關し要談を遂げた

擊英國民大會
市會議員同盟起つ

【東京發國通】市會議員を以て組織する東京排英市民同盟主催の擊英國民大會は十二日午後一時六大都市を始め全國地方都市代表三十餘名、東京代表百餘名參加の下に日比谷公會堂で擧行、數千の市民參集、桑原東京市會副議長司會の下に丸山鶴吉、淺沼稻次郎氏等有志十餘名、地方都市代表山野大阪市會副議長等擊英の熱辯を揮つて會衆に呼びかけ、續いて老獪イギリスを擊滅の血祭にあげ烈々たる日本男子の意氣を示せとの宣言文並に首相陸海外各相に對する激勵文、日滿伊樞軸の強化を要望する獨伊兩大使宛決議文及び「援蔣の元兇イギリスは興亞の仇敵なり宜しく東亞より手を引け」とのクレーギー駐日大使宛の勸告文を可決し萬歲を三唱して同三時盛會裡に散會した

外交は不言實行だ
歸朝の大橋忠一氏語る

【門司發國通】松岡外相を輔けて新外交戰の第一線に活躍する外務次官心得大橋忠一氏は十二日午後一時門司寄港の南洋汽船ジョホール丸で印度、アフガニスタン、蘭印の視察を終へて歸朝したが船中において左の如く語つた

戰時下外交は不言實行にあるのだ、國民も滿腔の信賴をもつて協力して欲しい、世界は今新秩序に向つて進展してゐるのだ、國民が過去の惰性によつて生きんとしてゐては國家は滅亡する指導に當るものは不拔の精神をもつて指導に當り國家の目的に邁進し、これに違反するものは涙を吞んで馬稷を斬るの嚴罰主義でやらなければならぬ、青年の力の貫があればこの國家は隆昌に向ふ、これがなければ國家は滅ぶ、世界新秩序のために、東亞のために頑張らうではないか

なほ氏は長途の旅塵を門司市三利樓で落したのち午後四時卅分下關發特急富士で東上した

禁輸抗議に米正式回答

【東京發國通】堀內駐米大使が去る三日米國政府に提出した航空用ガソリン禁輸の抗議に關する米國政府の正式回答は去る九日ウエルズ國務長官代理より堀內大使に手交されたが右正式回答文は十二日外務省に到着した、右米國政府の回答は日本政府に對し特に差別的待遇をなす意向なき旨を強調し、更に右禁輸手段は全く軍事上の必要に基くものにして、特定國を目標としたものではない、從つて如何なる國の抗議にも讓步せずとの強硬なる立場を述べてゐると解される

中薗少將歸還

【門司發國通】陸の親鷲とし

蘇北地區の七月綜合戰果

【濟南十二日發國通】山東蘇北地區における七月中の綜合戰果は、交戰回數五四二、交戰敵總兵力九九八、〇五五、敵遺棄死體三〇、四五一、捕虜五六九、鹵獲品小銃一、三三一同彈藥三六、五二六其他多數

滿洲國新制 度量衡器 指定販賣店 久永洋行 ダイヤ街八幡町 電③三八六五番

英獨大空中戰
兩國發表戰況對比

【ニューヨーク十一日發國通】ドイツ空軍の英佛海峽ポートランド空襲に端を發したイギリス大空中戰に關する報道はつぎつぎに當地に達してゐるが、英獨兩國側報道を綜合するに空中戰はテームス河口北岸のハリツクより英佛海峽に亘る全區域に亘り十一日終日敢行された模樣で、その規模の大なることは史上空前の大空中戰と見られてゐる、英獨兩國發表の全貌を對比すれば左の如くである

△英國側發表
一、空襲し來れるドイツ機四百機のうち少くとも六十機を擊墜した
一、英機の損害は廿六機であつた
一、ポートランド港に於て爆彈の破片により軍艦二隻が損傷した

△獨國側發表
一、英機八十九機を擊墜、ドイツ側は十七機を失つた
一、英商船三隻を擊沈し、四隻を大破した
一、ポートランド軍港は徹底的に破壞された

溫洲灣を猛擊
東支那海岸敵據點潰滅

【上海十二日發國通】炎熱と逆天候を冒しつつ東支那海に鐵桶の封鎖陣を張るわが艦隊は十一日その一部をもつて溫洲灣を衝き同灣北方の玉環縣城を砲擊、敵據點を徹底的に粉碎したのち、灣內深く溯攻甌江北岸における敵二大陣地たる崎頭村及び黃華村を猛擊これを潰滅した、また鎮海方面伏龍山沖においては箕止にもわが封鎖網を潛り遁走せんとする敵軍用戎克六隻を發見これらを捕捉擊沈した

極東から英國の退却
獨有力紙の論評

【ベルリン十一日發國通】獨外交官通はスパイ事件を契機とする日英關係の緊迫に重大關心を示し英國の在支駐屯軍撤退は英國の極東からの全面的退却の第一步と見做してゐるが十一日のフランクフルター・ツワイトウング紙は「上海からの退却」と題する論說に於て「極東最大の貿易港たる上海から英國旗が姿を消さうとしてゐることは單に千五百名の駐屯兵が極東から撤退することを意味するものではない、アジアをアジア人の手にといふ日本のスローガンが現在ほど明瞭に現實性を帶びて來たことはこれまでになかつたことである、バトラー外務次官の辯解の如く英本國が僅か千五百の駐屯兵を必要としてゐるとは考へられぬ、結局バトラー次官の右言明は英國が日本の反英壓力に押されて讓步した事實を隱蔽せんとする以外に他意はないことは疑ひない、この意味で上海駐屯軍の撤收はドイツのベルギーおよびフランスにおける勝利と英國の打續く敗北により促されたといひ得る、日本國民は英國の敗北につぐ敗北により日本主權部が從來如何に英國の力量を過大評價してゐたかを身をもつて理解しこれが遂に日本の態度硬化と英國の退却を齎したものである」と強調してゐる

北鐵最終割賦金
百十萬圓支拂

滿洲國政府のソ聯に對する北鐵讓渡最終割賦金は去る一月四日附日滿洲國大使館代表立會ひの上駐日ソ聯大使スメタニン氏に手交し、北鐵割賦金問題は完全に解決してゐたが滿洲國政府では同保障支拂金額を日本興業銀行へ償還するため十二日の定例國務院會議に上程可決した、よつて政府は所定の手續を經て鐵路國債特別會計より百十萬圓を日本興業銀行に支拂ふ事となつた

一般、特別追加豫算可決

康德七年度一般會計追加豫算（第六次）及び特別會計追加豫算（第三次）は十二日の第三十九次國務院會議に上程可決された、即ち一般會計追加豫算は兵事兵籍事務處理、東南及び熱河地區討伐、農作物增殖獎勵、灌漑施設、棉花災害補償、彩票增發等の經費支辨のため蒙馬特別會計繰入金各種納付金彩票收入その他歲入各一千九百四十八萬圓の計上であり、特別會計追加豫算は地方財政調整資金、臨時國都建設局、營馬、菸類、國債整理、鐵路國債、郵政等の各項目經費追加とこれが財源塡補に係るものである

國務院會議 第卅九次

定例國務院會議は十二日午後一時より總理官邸において開催、左の諸件を上程可決した
一、慶祝日に關する件
一、休日に關する件
一、防空專門委員會設立要綱
一、防空專門委員會官制
一、康德七年度歲出豫算中第一豫備金を以て補充し得べき費用に關する件
一、退令制基準法中改正の件
一、國境警察隊官制中改正の件
一、地方官署命令程式令中改正の件
一、康德七年度一般會計追加豫算（第六號）
一、康德七年度特別會計追加豫算（第三號）
一、康德七年度各特別會計第二豫備金支出の件

國務院會議に於て決定せる人事左の如し
元帥宮星學館教授 丹羽正義
任建國大學教授 叙簡任二等

鑛工建設に人材招致
代表者座談會

躍進滿洲鑛工建設の巨步を紹介して、日本の若き人材を招致するため滿洲鑛工技術員協會では內地各工業學校長達を三班に分けて滿洲國產業視察團として招聘したが、その第二班團長青森縣立弘前工業校長江校長他十七名の一行は十二日關係各方面を歷訪のうへ國都を見學、十三日は午後二時から經濟部講堂で各方面代表者と膝を交へて滿洲の鑛工建設につき隔意なき意見の交換を行ふ

商況
各地株式市況 十二日後場

東京株式（短期）

銘柄	寄付	大引
新東	三三四	三三四
大新	—	—
鐘紡	一五六	一五九
同新	九〇七	九〇六
帝新	九〇六	九〇九
洋紙	—	八〇三
日産	六〇九	六〇九
日鑛	七〇九	七〇九

大阪株式（短期）

銘柄	寄付	大引
郵船	—	[illegible]
同新	[illegible]	[illegible]
日石	[illegible]	[illegible]
日立	[illegible]	[illegible]
滿業	[illegible]	[illegible]
電工	—	—
東電	[illegible]	—
日電	—	—
滿鑛	[illegible]	—
糖新	—	—
日曹	—	[illegible]
大新	[illegible]	[illegible]
鐘紡	[illegible]	[illegible]
帝人	[illegible]	[illegible]

大連株式（短期）

銘柄	寄付	大引
同新	[illegible]	[illegible]
郵船	[illegible]	[illegible]
商船	[illegible]	[illegible]
構業	[illegible]	[illegible]
五品	[illegible]	[illegible]
大新	[illegible]	[illegible]
新東	[illegible]	[illegible]
鐘紡	[illegible]	[illegible]
同新	[illegible]	[illegible]
滿業	[illegible]	[illegible]
滿鐵	—	—
豆新	—	—
土木	—	—

滿業正副總裁

約一週間に亘り東邊道を視察中であつた鮎川滿業總裁は二道江の製鐵所並に大栗子、七道溝鐵鑛子等の鑛、石炭採掘作業を具さに視察し、その日程を了へたので十三日午前十一時廿四分新京着列車で歸京する

滿洲輕金屬會社の理事會に出席のため十一日撫順に赴いた吉野副總裁は十二日午後五時廿分新京着あじあで歸京、なほ資金問題のため十一日飛行機で東上した田中理事は約一週間滯日の豫定である

●矢野滿業理事　アメリカ重工業界を視察して、去る三日歸朝した矢野滿業理事は十四日岸本總裁秘書と同道午後九時四十五分新京着ひかりで歸京する

人事往來

▲高木誠司氏（京都帝大教授）十二日來京ヤマトホテル ▲岡野仲治郎氏（安東會社員）同大都ホテル ▲笠川貼藏氏（奉天簾潮商店）同 ▲和田文雄氏（同）同 ▲北林惣吉氏（哈爾濱セメント會社常務）同 ▲中島利貞氏（音樂教授）同 ▲鵜岡金藏氏（滿洲鉛和金礦取締役）同國都ホテル ▲山中惣一郎氏（齊々哈爾工農合作社理事長）同 ▲羽鳥巳尚氏（龍江省官吏）▲室井渡氏（阜新滿炭社員）▲宮野之氏（電業社員）同國際ホテル ▲田所定衛門氏（哈爾濱警護隊長）▲三浦四郎助氏（奉天滿洲官吏）▲岩間鑑一郎氏（吉林土建協會支部長）▲澤田榮治氏（鞍山機械商）▲新田文人氏（鞍山鋼鐵會社員）同帝都ホテル ▲岡田総氏（吉林鐵道局員）▲和島藤助氏（日立製作所社員）▲石原達吉氏（四平街油化工業會社員）同 ▲濱田出二氏（濱安南省主簿官吏）同 ▲川越千代吉氏（濱江省建設局官吏）同三國ホテル ▲丸田永作氏（香川縣教員）同 ▲牛島辰熊氏（拓殖大學教授）▲中根小太郎氏（哈爾濱會社員）同 ▲鷲崎重雄氏（安東官吏）同 ▲渡邊重修氏（承德官吏）櫻ホテル ▲李創用氏（高麗映畫製作）同 ▲加藤泰成氏（ラヂウム製藥會社取締役）同 ▲小林愛知氏（奉天滿洲絹業聯合會）同瀛蒙ホテル

打倒英國の國民的のろしが又東京で上つた、このろし既に上ること幾度ぞ－英國に對するわが國民の態度は斷じて愈よ鮮明徹底と濃烈となつて行くのだ▼既にして牙の拔け切つた老英帝國の肉體の一部分東に向けて投げ出された足の爪先から今度は腐敗が始まつた▼あとは唯名醫日本の外科手術を待つのみとなつた▼この腐肉を今のうちに切りとらんと全毒は身に廻り英老人の命とりとなるであらう▼この時上海の租界は明朗化し、滿洲國には九月に開く王道政治の華、協和會全國聯合協議會に出場すべき花形戰士が決つた▼威信失墜し、次第に影うすれ行く英國、もりもりと盛り上る亞細亞の底力東洋の舞臺では役者の交代が始まつた▼目ざはりなものがあるワイ、お身の名はシンガポールだ

忙閑錄音
ロシア人に劣つてよいか？

一

北滿地方をあるくたびに感じることは、ロシア人の國土經營のやりかた、生活の態度と日本人のそれとのコントラストである。まづ市街の外形だ、ロシア時代の町はどれもこれも、のんびりと大きく餘裕がある。道路のはゞは廣いし、住宅の敷地はゆつたりと大きいさうして、樹木は住宅の庭園にも公園にもうつさうと繁り亭々とそびえてゐる。ところが、滿洲國になつてからの新市街は、都邑計畫による道路その他は合理的にできてゐるやうだが、それがいかにも「合理的」であつてゆつたりとか、どつしりとかいふ感からは緣遠く思はれる。落ちつきとか重みとか、品格とかいふ點で、もつと著しいコントラストをなしてゐるのは建築物だ。官廳、會社等の大建築から、個人の住宅にいたるまで、宏壯、重厚、雄大といふやうな、およそ大きい、強い、しつかりしたといふ意味のあらゆる形容詞のあてはまるのが、ロシア時代の建物である。新滿洲の建築はよくいへばスマートで、小ぎれいで、むだがなくさつぱりしてゐて、小さいが、その實うすつぺらで小さくて、安つぽくて、それこそ一時のまにあはせ、かりのすまひといつた感じが濃厚である。北滿の冬の氣溫が、マイナス三十度から、四十度以下にもさがるといふ事實を知らぬではなからうに、建物の壁のうすいことロシヤ建築の半分だ。これは計算上それでよいのかも知れぬ。ロスケは、のんびりしてゐて、そんな計算にコセつかぬからむだに資材をつかつてゐるかも知れないが、とにかく見た目には、ロシア式は重みがあり、落ちつきがあり、實際住んでみて、燃料などが、大分經濟的だといはれる。

二

建築や都市經營の外形がひどく違ふだけでなく、何だかその奧に流れてゐる新國土經營の指導精神がちがつてゐはせぬかとさへ思はれる節がある。ロシア時代の經營は、いかにもそこに安住して、どつしり落ちついて仕事ができるやうにと工夫したかに見えるのに反し、今日の北滿の經營はまるで一時の出かせぎ人を收容しておく假り小屋式の感ずらうける。これは、白系ロシア人などの住居に行つて、その生活方法や態度を見ると一層この感をふかうする。かれら白系ロシア人は、まづしい收入でもつて、いかにもゆたかな生活をしてゐるのである。たとひ貧弱な小屋みたいな家でも、その室內はそれこそ清潔にしてゐるし、何か彼か工夫して、室內を飾つてゐる、まことに「人間の住ひ」といふ氣持が起るのである。食物の工夫、きもの丶工夫などについても、ロシアの生活の傳統をうけつぎながら、その場所においてできるだけの努力をしてゐるのを見受ける。ところが、日本人の生活は、あへて北滿に限つたことではないけれども、まことにおちつきと工夫とがかけてゐるやうに思はれる。日本の傳統はそのきもの、時に女の和服と、食物と、たゝみとに、しつかりとうけつがれてゐるが、そのいづれもが、このまゝではこの大陸の氣候風土とはまことに調和しにくいものなのだ。ところがこの滿洲の風土に適應する工夫がほとんど行はれてゐない、住宅のことは個人の思ふにまかせぬから、指導者、經營者の責任だとしても、その食物に工夫のないことなど、言語道斷だ。料理屋や宿屋は、どんな奧地へ行つてもまぐろのさしみをくはせる。これは誰でもいふことだが、北滿の宿屋料理屋で、內地と同じ料理をくはせられるのは、一時の旅行者でも、うんざりするのだ「なんかこの土地のものをたべさせないか」といつてもしつかりした返事はできないのだ、土地の產物を工夫して料理するなら客によろこばれて、原價も安くて、從つてまうかるばかりでなく、民族の保健上にもよいのだ。土地のありあはせものでは、高い料金がとれぬなど丶殊勝な氣がねをしてゐるのかも知れぬが、いらざる心配だ。

三

北滿における新舊經營のコントラストで、一番考へさせられるのは、ロシア時代の町の品位やうつくしさが、どん〳〵こはされ、よごされてゆくといふ聲を聞くことだ。これはあながち全面的のことではあるまい一時の、建設途上の過渡的現象として、ふるいものがこはされねばならぬこともあらうし、ふるいものに對する愛着の念からくる、多少の誇張もあらう。だが、折角何十年もかゝつて育つた大樹を、惜しげもなくたゝき切つてゐる例などを見ると、何といふ心無しかと嘆ぜしめられることもある。ロシアの滿洲經營は、何といつても、帝國主義的侵略であり、植民地經營であつた。滿洲建國は、日本人が中心となり指導者となつて新文化を創建し、諸民族の新たなる、永遠の生活據點の創造であつて、植民地經營ではないとされてゐる。日本人は、この土地に一時の出かせぎに來てゐるのではなくこの國土に根をおろし、永久の生活據點をつくるのが、その使命だといはれてゐる、それなのにその生活の實體は、かへつて逆になつてゐるやうだ、もとより、これにはいろいろの理由がある。日本とロシアとの風土的差異からくる民族的性格のちがひは、その最大なるもの丶一つだらう、また日本人の本格的な大陸生活の歷史が、ほんの最近のもので從つて經驗の集積がなくまだ工夫をするだけの力がないといふことも事實だ。一言でいへばロシアは北方から來て何百年、シベリヤ生活の延長としての滿洲經營と、南方から來たばかりとの差である。また、發展のスピードが早くて、建設の工夫のいとまがないことも大きな原因だ、だがわれらは、そんな客觀的な理由のせんさくよりも現實の生活の工夫を急がねばならぬ「いそがば廻れ」大きな仕事には、充分な基礎が必要なことは言をまたぬ、滿洲經營をおいて、ロシア人に及ばぬようで、どうして八紘一宇の實現などができようか。滿洲國の指導者たちは、いそぐことよりも、遠い將來の發展を考へて、しつかりした物心兩面の基礎をもつてることに努力してもらひたいものだ。

數寄屋風呂工事請負 正尹屋商店 大經路九五 電②4983
運勢 適確なる運命鑑定は信用のある易斷所で 高島の活斷こそ千金の價値 運勢・適業・相性・家相・姓名・病氣・其他 場所 寶山百貨店前 高島易斷所
新京銀行
三色羊羹 新京輸入組合加盟店 和洋製菓 峰長春堂 市場內支店 電③三一九 五四四七番 電③二八四二番
洋菓子 生菓子 干菓子 大福 豆入 ヤマトヤ 中央通 電③五九八七
明治牛乳 滿洲乳業株式會社 電話③二〇八八・三三八七
園田鍼灸院 豊樂劇場前 ②四四八〇
着名 新京祝町通 御案内
履物…の新古の御相談は 美登屋 電③三三〇九番
世帶道具の店 加藤陶器店 電③四八三八・六五八三番
カバン專門店 大一カバン店 吉野町店 電③五〇九六番
ふとんの店 さぬき屋
メガネ專門 老精華眼鏡店 電③四二二四番
製造・販賣 マルヤス帽子店 電③六五三二一番
最新のスタイル 長春洋服店 電③二七五五番
本院 吉陽ビル二階 分院 興安大路 興安ビル 鹿谷綜合齒科
運動具と服裝の店 專門店 三協 電③三二八五番

時事解説　植民地の將來

將來世界の植民地はどうなるであらうか。英國は本國に百四十倍する植民地を、佛蘭西は廿倍、白耳義は八十倍の植民地を、和蘭は五十八倍の植民地を持つてゐたのである。この四ケ國の領域の合計は世界の植民地の六割八分に當つてゐたものである。

獨伊が英國に勝つとして考へるとき、先づ兩國が年來の宿願である舊植民地の返還を要求するであらうことが豫想される。この場合伊太利のチユニス、コルシカ、ジブチ等に對する要求を認めるとすれば、獨逸も舊植民地以外になほ戰敗國の植民地を要求するかも知れない。その時考へられるのは、ソ聯もまたこれに乘り出さうとするであらうことである。

しかし獨伊は歐洲における新秩序の建設を目指してゐる、第一次大戰當時のやうに、これら列强が獅子の分前を分割する帝國主義的な態度に出ようとは考へられい。

それには世界の强大民族を中心に諸民族のブロック的形成といふ方式に據るであらうそしてその內容には人種的、資源的、地理的條件が含められるべきである。したがつて、歐洲ブロックが東洋の一角に植民地を領有するといふやうなことは不合理だといふことになる。また充分に發達した民族についてはその獨立自主を認むべきであらう。要するに、植民地を依然として搾取の對象としてのみ認めるやうな考へ方は排されねばならぬのである。(山口愼一)

武部新總務長官への獻言

長老に聽き計畫を持て

谷盛同氏談

武部新長官を迎へ在滿三十餘年の長老たる谷盛同氏〃特に名を秘す〃に何か長官への獻言をと乞ふた、以下その談話である

×

前駐英大使吉田茂氏が曾つて外務省の官補として就任し直ちに奉天の總領事館勤務を拜命した、奉天に暫く在任の後安東領事となり後再び奉天の總領事として來られたが、その折の話である。

前歷の如くで滿洲のことは相當の豫備知識を有して居るに拘はらず再び奉天總領事となつて着任早々奉天に永住してゐる所謂長老連を一夕招待した。俗にいふところの敬老會の如きものである。その席上吉田總領事は挨拶に「自分は今回總領事として奉天に歸つて來たが何にも知らない一つ滿洲について經驗のある皆様方に教へを乞ひたいといふ意味でこの席を設けたのである」と云つて、先づ奉天就任の第一に長老と近づきになることをやつた。

次にその道の專門家を招き滿洲に於ける產業、經濟について意見を徵し自分の考へを纏め決した。そして問題がある每に長老會出席者の意見を參考にしてこれを裁決したといふ實例が殘つて居る。

……×……

新長官は既に滿洲には長く居られて滿洲の事情にも精通してをられるであらうが、併し曾つての吉田大使の話の如き用意があつて然るべきではないかと愚考する。

先日或る大會社の重役と話合つたことだが、蜂蜜を得るためには蜜蜂を養つて彼等が溜めた蜜を人間が取て貯めるではないか。ところが今迄の滿洲はさうではない。人間が人造蜜を作る様な事をするから失敗をし勝ちなのだ、長官の車中談を新聞紙上で見ると農業は滿人にやらせなければいけん。工業は日本人が出て來てやるべきだと云つてゐるが、確かにあれは蜜蜂に蜜を作らせることであると思ふ。

滿洲の農產物を價格にして從來四十億圓であるが、茲にも四億圓、二割增せば八億圓となる。假に一億トンの石炭を掘るにしても一千萬圓の金は要るのでもる。故に彼等蜜蜂を働かせれば一割二割の增產は何でもない。

……×……

自分の持論として同一民族の收穫を一定に固定して終つては增產にはならん。同一面積を耕作して二割でも三割でも增產する方法を敎へてやれば、さうすれば人口の增產も要らず、耕作面積の擴張も要らぬ因ながらにして滿洲の產業は發展するではないか思ふ。かうした點も長官は一考の余地がありはしないか。

同一面積を耕作して同一收穫では多數の人口を抱擁することは出來ないではないか。彼等百姓は無學無智である。只在來の習慣に依つて耕作を行つてゐるのだ。蜂蜜を取ると同じに茲に何とか方法を授ければ同一人口で倍にも三倍にも增產を爲し得ると信ずる

若しこの方法が確立すれば滿洲五ケ年計畫は直ちに解決するではないか。

……×……

今一つ撫順炭礦初代の炭礦長松田氏はこの炭礦を經營するに當り百年の計を如何にして建てたか、彼は撫順の歷史を探り曾つて光緖十四年(明治二十一年)の渾河氾濫に依る大洪水、又溯つて、同治二年の大洪水を考慮に入れて設計をしたその後明治四十二年に又再び大洪水に見舞はれ奉天市は小西邊門邊りまで浸水し大正十二年に同樣の被害があつたが幾何をも隔ぬ撫順は初代松田炭礦長の先見の明により些かも水害を受けたことがなかつたといふ、須らく爲政者たるものはこれだけの思考を巡らして事に當るべきではないかと思ふ。

科學の藝術性 (D)

大陸科學院　村上正介

然しながら前項にも述べた如く一度自ら高くして米國に渡つた似非藝術家は最も恬淡な、一面冷酷に見える具眼者(批評家)の前には一個の人間であるにすぎず、此處には一片の儀禮もなく一系譜はざる模體とならなければならない。實力と技能を眞に體得したものは常に勝利が約束せられて居るは當然の事である。

しかしながらよりこの原因を良心的に見ればむしろ當然と思はれるのである。即各國の知名士は何を以て知名であるかと云ふ事である。世界的文豪たるバーナード・ショーは決して舞踊はわからない、從つてショーの舞踊に對する賞讚、非難の辭があつたとしても何の價値もない譯であり舞踊を評して〃パブロヴァに及ぶものは僅少である。そのパブロヴァも日本に來て梅五郎を賞讚し、米國に歸つて絶賛するに及んでは一片の儀禮批評が如何に社會の藝術に影響する事偉大なるかを思はねばならない。

世紀の偉人ヒットラが文學を批判してもこれは唯單なるヒットラー的見解である。近衞文麿が音樂を評しても秀麿に及ばざる事遠い。ここに大衆の愚直性がある。

世の藝術家は自戒心に缺乏して居り專ら宣傳に專念する。これはその名聲の維持には絶對必要であるかも知れないが宣傳は一種の手段であり欺瞞であつてはならない事は大衆の常に注目すべきことである。批評家は宣傳屋であつてはならない。常に冷靜なる第三者でなくてはならない、大衆は批評家が何を批評してゐるかを常に注目しなければならない。宣傳が無能者の唯一の武器である事を冷靜に考へなければならない。或ひは宣傳第一に走りつゝある自然科學界の動靜に對しても全様な示唆がある筈である。何となれば自然科學は出來得る限り愼重を必要とし宣傳に依賴しなければならない程の自然科學の生產物は偉大なる完成品か、或ひは未だ相手しない程の理想論的構想或ひは空想の表現、更に社會を欺瞞するものに外ならないからである。

三、自然科學の藝術性

科學者は一種の子供である。これを育成し統率するには科學者の藝術的心理を把握した統率方法が自ら出現しなければならない然し近代の學者が次第に所謂藝術的良心から遠ざかりつゝある事は複雜多岐な社會狀勢の轉轉によつては勿論當然の事であり、社會との接觸が緊密になればそれだけ相互の發展に寄する事も亦當然である。

然し乍ら各種の宣傳機關の發達と共に、研究の題目或ひは業績が一時に社會の耳目を集め一時に社會の根底に沈積する。科學者の藝術的良心の喪失は却つてこの宣傳機關の發展と趨擧せられ宣傳第一主義の研究者も次第に增加して來たわけである。然しながら科學者は自ら個性的と學究的と應用的の二分野に大別出來る。學究的のものは陰鬱にして應用的のものは華美である。科學者の責務は社會の福祉に貢獻するにある應用的に直接貢獻するか或ひは科學的研究が文化的に貢獻するか其優劣は本來比較すべき性質のものではない。現代の人的資源の貧弱は應用的に直接貢獻する事がより多く望ましい事は勿論であるが倫理想論的には兩樣の完全なる統合が最も望ましいものである

現代の科學者流は余りに外部の壓迫に支配されて他を顧みて自らを省みず、他を注目して己れを實大な地位に置き自ら安んじて科學者の本來の奉仕的精神を忘失して行く感を興へつゝある事は自戒を要望される一事である。科學者が斯かる個人主義的惑ひは嫉妬的感情に支配されるよりは寧ろ象牙の塔に立籠つて臥龍の夢を貪る事が望しいと思はれる。

東洋の代表者たるべき日本民族は絶大の使命を有してゐるに係らずすべての方面に於いて活氣潑剌たる者程嫉妬に身を燒いて居る事は自重を重ねなければならぬ事實である

科學者は夫々の本分に於て專心努力すれば可である。功名心は功を焦り、冷靜なる態度に輕侮の眼を注ぎ、舌端火を吐けば言辭に上層部は眩惑さて眞の指導の意義を體得せず從つて或者は餘に理論に溺れて盲目となり或ひは實際に馳つて基礎の貧困に自縛自縄となり相寄り相反撥して沈滯するる結果となる事勘しとしないかゝる平凡な惱氣的關係の連絡する處眞に有意義なる業績の生產は望むべくもない。

技術の貧困なものには技術を與へ、基礎の貧困なものには基礎を獲得せしめより規律ある研究に一丸となつて邁進すべきである。

古來、科學者は偏狹であるより偏狹なる者程、より優秀であるとの印象さへも與へて居る事は恐るべき事實である偏狹は一種の非協調の謂である。一個の偉大なる業績を完成するためには偉大なる犧牲をも包含する。

自ら好んで犧牲となる程の科學的良心を指導し、單なる犧牲に終らしめない處に指導者の統率的手腕と政治的手腕がある。一個の研究に向つて猛進する一個の團結は偉大な業績への團結的犧牲である。統合なき犧牲は勝算なき戰であり、而かも猛進するは結果を期待しない刺戟的效果以外に望むべきものはない。

實績を擧げるためには一系亂れざる統率が絶對に必要であり、物質文明の進展と共に唯我獨尊的理論或ひは技術に立脚した科學的研究に大は望むべくもない。

科學の藝術性はこの渾然たる融合の中に胎動してゐる。各個人の理論的技術的考究が一個の偉大なる本質に向つて常に統合され、集中され、機會を捉へられる處に眞に科學的特異性があり、藝術的良心の綜合があり偉大なる業績が結果される。科學的業績は各個人の藝術的良心の統合によつて初めて偉大である。科學にも天才を有効とする、然かも絶對的必要を認めない。絶えざる努力が凡庸を天才と化せしめる事もあると同時に、天賦的に科學的頭腦を保持したものにのみ偉大な結果が約束されるとは限らない處に科學の神秘性と必然性とがある。

然しながら根本的には技術的に天賦のものを有し、或ひは數學的に天賦のものを有して居る者程科學的である事は事實であるが、その修練に依て未熟なるものには科學的成果は實されない處に科學の現實性があり冷靜性がある。

夏の名殘……松花江にて……

緑地帯

敵性根絶には

和泉徳一

何時も不思議に思ふことは、日本人は武士は食はねど高楊子の氣位を持つてゐるのに、どうしてか金金金に追ひ使はれてゐるかと云ふことである。金のためには國を賣ること位平氣になつてゐる。この頃やかましく云はれてゐる防諜も不都合千萬極りない行爲に違ひないが、國民に魔薬をかけて亡國の民にして公々然と金儲けをしてゐる〇〇會社やそのお先棒になつて甘い汁を吸つてゐる連中に至つては更に質が悪るく、これらに對して何の罰則も加へてゐないのはどうしたことかと思ふ。時だ、社會の組織が然からしめるのだ、致し方なしと云ふのであらうけれど、考へて見るとこれ位怪からん判らん話はない。

變な話だが私が敎育科に轉した當時、ある學校で卑猥な歌を子供に敎へてゐたので、こんなものをどうして敎へるのだと叱ると、放送を頼まれてゐるからだとのこと、學校も學校だが、放送局も放送當局だ、私は卽座に放送を中止さしたが後日奉天のある學校の兒童が同じものを放送してゐたのには開いた口が塞がらなかつた。當事者は電波を通じどんなにか滿洲の敎育界を靑少年を毒してゐるかに付てお氣附ないのであらうか、完全な敵性放送を敢行してゐる結果になつてゐる。

これはほんの一例に過ぎない、こんな事象は山程ある。どうすればなくすることが出來るか、簡單だ、日本人本來の面目に歸へることだ。

滿洲國科學研究機關の現況と其業績 (6)

南太郎

衞生技術廠

衞生技術廠は新京興安大路にあり官制に

衞生技術廠は大陸科學院長の管理に屬し左の事項を掌る

一、傳染病其他病源の檢索及研究に關する事項

二、傳染病其他豫防及治療方面の研究並に調査に關する事項

三、ワクチン、血淸其他の豫防治療材料の製造、檢査及格納に關する事項

四、衞生上の試驗に關する事項

とあつて廠內には

第一細菌血淸研究室、第二細菌血淸研究室、第三細菌血淸研究室、毒素研究室、痘苗研究室、寄生虫衞生昆虫研究室、衞生化學研究室、製劑研究室

を有しペスト、コレラ、流產菌、鼻疽菌、ツラレンゼ菌及び濾過性病原體の研究、又は是等傳染病に對するワクチン及免疫血淸の研究製造、赤痢菌、腸チブス菌、パラチブス菌、腸炎菌、大腸菌、綠膿菌及プロテウス菌の研究、又は是等傳染病に對するワクチン及免疫血淸の研究製造、結核菌、癩菌、肺炎桿菌、流行性腦脊髓膜炎菌、インフルエンザ菌、百日咳菌、スピロヘータ類、淋菌、軟性下疳菌及第四性病々原體の研究及び是等傳染病に對するワクチン及免疫血淸の研究製造、チフテリヤ菌、破傷風菌、猩紅熱、連鎖狀球菌、葡萄狀球菌、瓦斯壞疽菌類、ボトリヌス菌、急性腹膜炎病原菌の研究及是等傳染病に對するワクチン及免疫血淸の研究製造、痘苗の研究製造、狂犬病豫防ワクチンの研究製造、寄生虫衞生昆虫の調査研究、右に依る疾病の豫防及治療、保健衞生、藥品類の化學的理學的試驗鑑定、漢藥の調査研究を目的として居る。

滿洲國は國土廣大にして氣候風土の大陸的なるに加へ未〃蒙昧なる風俗習慣殘り、常時各種の傳染病の脅威を受くること多く一九一〇年には北部黑龍江省に發生せるペスト全滿各地に蔓延猖獗を極め其の後每年發生を見、今日なほ跡をたゝざるは周知の處なり、近く我建國の後も大同元年六月に其大流行を見たるは記憶に新なる處なり是等地方病の發生は農村の發展及住民の移植に常に大なる障碍を與へ延ては國運の隆昌に一大障碍を受くるものにして一般住民の衞生思想又は防疫施設の未だ不備不完全に依るものとす。茲に是等惡疫の撲滅を計る目的に於て文化施設の一つとして衞生技術廠の設立を見たるものにして康德元年十一月民政部大臣の所管として官制の發布あり現阿部博士の廠長として任命を見たるものにして康德二年九月本館竣工に附屬建物の一部竣工せり、同康德元年官制の發布に依り、從來哈爾濱に安置せし東北防疫所を合併し同所を衞生技術廠哈爾濱分廠と改稱し各種製品の製造をなせるものなり然るに康德四年本廠に合併し爾哈濱市公署に分廠を移管したり上述の如く民生部所管として創立せられたる衞生技術廠は國內自然科學研究機關の統一方針の下に大陸科學院の整備に俟ちて康德五年十二月勅令第三二八號を以つて民生部より大陸科學院に移管されたものである。

他山の石

常に噂の流れるやうな者でないと死んだ人間と同じだ。「世間の噂」—それは或る意味で、生きてゐる證據でもある。けれども、噂は必ず噂であらねばならぬ。汚い噂が汚い事實であつてはならぬ。事實だになくば、どんな汚い噂でも雲煙の眼前を過ぎると同じだ。

國語問題を拾ふ (中)

齊藤一正

(二)東アに於ける日本語の普及について

今年の五月に、張家口から友人である事務官が訪ねて來た時、こちらに於ける國語研究會の設立やその運動等について話したところ、友人は非常に感心して、歸任してから、是非張家口でもさういふ機關を設置して、國語運動時に日本語普及の運動を强化しようと言つて、大いに意氣込んでゐた、私は話のついでに、もしさういふ國語運動が起きた場合、滿洲の國語研究會とも密接な連絡をとつて、相互に研究協議をつゞけたいものであると言つた。友人は私のこの意見に贊成して、自分も是非さうしたいものだと言つて、何、今度の渡滿は大いに收穫があつたと、喜んでゐた。

ところが、四五日前に朝鮮總督府の編輯部に勤務するやうになつた友人が、ひよつこり訪ねて來て、先の友人に話したと同じことを私から聞いて、これまた非常に感心してゐた。むしろ、うらやましいとばかりに感嘆してゐた。朝鮮にはさういふ研究機關がない。いや機關があつても、それは日本の國語運動の支部のやうなもので、積極的な活動は何一つやつてゐないとのことである。だから、今度自分が歸任した上は、早速、滿洲のやうな研究會を組織して、國語運動の積極化を圖るやうにしようと、これまた大いに意氣込んで歸つて行つた。私はこの時もまた、先に張家口から來た友人に言つたと同じやうに、滿鮮國語運動を密接に連絡して、相互に援助交換し合つて行かうではないかと言つたところ友人はすつかり興奮した態で、ほんとに其折りは是非御願ひすると誓つた。

この二人の友人は個人的な意見ではあつたが、私はひそかに、今年でなくとも、來年でなくとも、近き將來に於て張家口にも朝鮮にも、獨立した國語研究の機關が設立されるであらうと、期待してゐる。

東亞新秩序の建設は日本語によつて遂行される。これは結論であるが、この意味に於ける重大な使命を擔つてゐる日本語の東亞に於ける普及を考へるとき、日本語の研究普及に獻身する團體が、東亞の各地方に簇々として設立されなければならない。そして、各地方に於いては、その地方に即した方法をもつて日本語の研究普及に努力し、而して、同時に、各地方相互の援助交換を密接に連絡すべきである。かくて、東亞に於ける日本語の普及は、もちろん、日本を中心にして、有機的に活動することになる。而して年に一回か二回かは日本に於いて、いや、日本ばかりではなく、各地方順番において東亞日本語研究普及大會を又は協議會を開催すべきである。この大會又は協議會に於て、各地方に於ける日本語普及乃至は研究調査の成績を發表し、それらを綜合した協議研究がされること當然である、各地方に於ける日本語普及研究の結果は、ひいては、日本內地の國語運動、國語研究を刺戟し、その活動を、從來のやうななまぬるいものにさせてはおかないこと、これまた當然である。

滿洲に於いては、昨年すでに、かうした意味での日本語の普及研究を趣旨として、滿洲國語研究會が設立され、滿洲に於ける國語全般の研究調査はもちろんのことながら國語としての日本語の普及研究といふことにも專心努力することになつた。滿洲に於けるこの運動が刺戟となつて、朝鮮に、蒙疆に、北支那に、中支那に、而して南支那に、更に南の地方に、日本語研究普及の有力な機關が設立され、相互の間に密接な連絡がとられる日の一日も早く實現することを念じてやまない。夢の實現する時代である。私のこの夢も、單なる夢として終らせたくはない。

世紀の英雄 (131)

番伸二　高田よしを畫

淺草風俗(十)

岩田の住居からほど遠くない益滿の家だつた。

益滿京輔は又むつとした。指先が亂れて了つた、とに角切り迄彈いてやらう、とさう思つた。

そして振返つた。

「ああい。いいわ」

「何だ?」

殆ど同時に響いた益滿の鋭い聲に智津子は默つてしまつた。

「何か用なのか?」

「……」

「えつ?」

「少しは止めてよ、私、私、朝から頭が痛くつて……」

もう泣き出しさうな聲であつた。

「馬鹿!」

たうとう怒鳴つた。益滿はいきなり立上ると、ピシヤンと戶を閉めて出て行つて了つた。益滿はガブ〱とたて續けにビールを呷つた。が、どうしても醉へなかつた。微醉の赤い顏を夕方の街の燈火に照らされ乍ら、彼はつかれた人のやうにあてもなく新仲見世の通りを下つて行つた。

活動寫眞の明るい光の所で彼はふと向うから步いて來る岩田に出會つた。

「やあ、何處へですか。恰度伺はうと思つてゐた所でね」

「そらあ恰度良かつた、何も家へ行く事もあるまい。……良かつたら一緖にあるかう」

兩人は又新仲見世を雷門の方へ步き出した。益滿は默つてゐた。岩田にはよくその譯が解つてゐた。彼はそつときいて見た。

「智津子さんはどうです、近頃?」

「あゝ、別に……」

益滿はちよつと默つたが、やがて獨言のやうに云つた。

「もう少し、この僕を理解してくれるとなあ。……とに角近頃はどうかしてゐるよ。性質が餘つ程變だ。ひねくれてをる」

先刻の憤滿がまだ彼の頭にひつかゝつてゐた。

「益滿さん!」

岩田が靜かに遮つた。

「そんなに云つちや、智津子さんが可哀さうです。ちつともひねくれてなんかゐやしない……こつちから察してやらなくちや……」

「察するつて?何をだね?僕だつて隨分我慢はして見たんだよ」

「そんなこつちやないんです……」

益滿は不意に立止つた。そしてぢいつと岩田の顏を凝視めた。岩田は目を落した。

「えゝ、僕は聞きました」。

そして兩人は又步き出した。

×

益滿は眼の中の熱くなるのを覺えた。

「智津子!お前は何故僕に一言云つてはくれなかつたのかい」

熱い淚がコートの襟に落ちて行つた。街の外れの廣場の上に明るい光が交錯した、エビスビールの廣告燈が、益滿の淚に溶けこんだ。

益滿が靜かに部屋に入つて行つた時、まだ燈火も點けない薄暗の中に、窓邊に凭つてしよんぼりと戶外を見下してゐる智津子の後姿が目に入つた。肩の所が月の仄明りを背景にして、心持痩せて見えた。

「可哀さうな智津子!僕はあの智津子を、あゝもつれなく叱つたのだ」

益滿はそうつと近寄つて行つた。

智津子は夫の跫音を聞いたきつとお酒を飲んで來たのに違ひない「そして又何か怒鳴られるのだ」と思つて、身體を固くする。

アルバム　エハガキ製作
二葉寫眞館
新京東一條通ダイヤ街　電(3)二八七二番

PHOTO STUDIO
高級寫眞
新京吉野町
乾寫眞館
電③三〇二五

小兒科
長春医院
入院隨意　往診應需
新京神社ノスグ前
院長　德丸スガ
電③六二四一番

牛、鳥すきやき
鰻かば燒、丼
うどん　そば
割烹　藪虎
日本橋通　電③三〇四五

看板　塗裝
一式　紫雲社
代表者　佐藤傳信
新京大經路九四　電2二一六三
土建部・鐵工部・商事部

新鮮果物
先づ新鮮な果物はコドノへ御下命を
祝　甲　新京キネマ前
コドノ
電③二九一七五

食道樂
味覺で立つ
鰻かば燒、丼
三笠町一丁目
青葉
電話③二九四〇　五一六〇番

割烹
壽し
三笠町三
電(3)二八一〇・五五七五

御座敷料理
和洋食
喫茶
青葉グリル
大興ビル地階　TEL③4625

御婚禮御支度　貸衣裳　カツラ
パーマネント
正式美顏術
ミドリ美容院
ヤマトホテル專屬美容部
祝町三ノ七
電話③五二三八番

博多式　水たき
天ぷら
福天
銀座新道　電三六〇三

生ビールはニユウシンキヨウ
晝間六時迄純喫茶サロン
(東一條通銀座新道入口)

SAPOLD FOR CLEANING AND POLISHING
御家庭の福音
御台所用品、金物類の錆ぬき、油の附着せる機械器具のおミガキ用として經濟的輕便な!
サポールド
磨石鹼を御愛用下さい
大連　奉天　萬玉洋行
各地到る處の荒物雜貨藥店金物店にあり

返金　返品　自由
世帶道具の
加藤陶器店
祝町消防隊横
電③四八三八・六五一三番

滿洲興業銀行
本店　新京大同大街
市內　南廣場支店　電話代表3三六一六番
大馬路出張所　電話代表2六五三〇番
代表電話②四五一一番
支店出張所所在地
營業種目

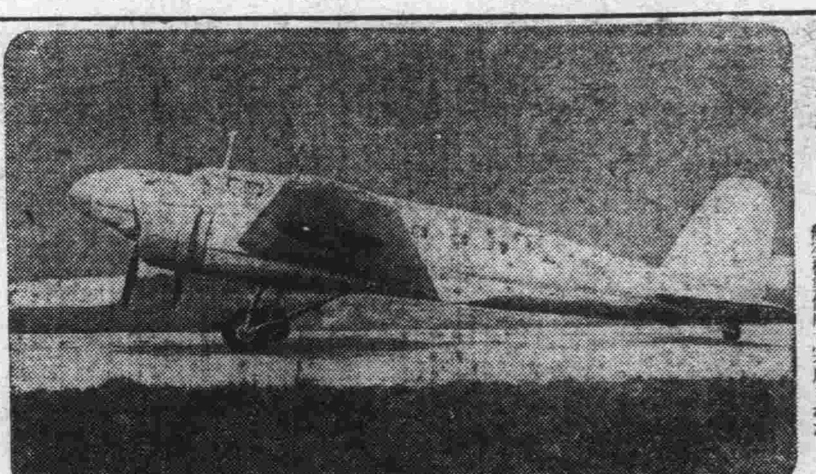

純國產新銳旅客機完成

我が東亞航空網の幹線に新にデビユする國產MC二〇型十一人乘り旅客機がこの程三菱名古屋航空機製作所で完成された

敷島區の淨行　南嶺聖域へ勤勞奉仕

敷島區では區民總動員の下に來る十五、十六日の二日間南嶺聖域に勤勞奉仕することゝなつたが、動員數は一戶より一人を目標とされてをり、各戶から必ず一人出席するやうにと要望されてゐる、尙參加者は兩日共午前八時卅分までに兒玉公園前に集合されたい

義勇隊大屯區隊結成打合せ

協和會首都本部では義勇奉公隊農村地域、殊に大屯區隊は未編成の如き現狀にあるので先づ質より量に入る方針のもとに十二日午前十時より首都本部會議室に於て大屯區隊長並に各關係者を招致、再編成の準備工作委員會を開き組織、指導連絡、訓練指導要綱、役、職員の選定、第一次工作指導要領等について約二時間に亘り懇談協議を行つた

尙八月下旬に現地に於て區行政關係者、協和會關係者警察關係者、其の他有力者の列席の下に連絡會議を開き編成擁護委員會を定めて現地に於て編成を完了し結成式を擧行することゝなつた

お遺骨南下　自肅日

十二日國都四十五萬市民の哀悼裡に迎へられ無言の凱旋をした英靈〇〇柱は西廣場厚生會館に安置、官民多數の御通夜にしめやかな一夜を明かしたが十三日午前十時半新京驛發南下一路故國に向つて哀しい凱旋をする

一人當り二十圓　本年度の八億貯蓄

協和會中央本部では十二日午後一時より第一會議室に於て「康德七年度國民儲蓄運動中央連絡委員會議」を開催、熱田幹事長開會の辭、三宅副本部長の挨拶あつて後長川總務部長より前年度運動經過報告並に本年度實施要領を述べ熱田幹事長、稻次幹事よりそれぞれ說明するところあつて懇談に入つたが本年度の國民儲蓄目標たる八億圓儲蓄達成に資するべく「國民儲蓄實踐週間」を來る二十七日から九月二日の七日間に亘つて行ふことになり左の實施要項によつて行はれる

一、各關係機關との緊密なる連絡の下に新目標「八億圓」の趣旨を徹底せしむるため隨時座談會、講演會を開く

一、儲蓄會未結成の地域は本週間に必ず結成するよう極力努むること

一、既に儲蓄會を結成せる地域にありては本週間中に模範的儲蓄會を表彰宣揚することに依り擴大儲蓄會組織の擴充整備を期す

一、儲蓄の實效を擧ぐるため生活全般に亘りて檢討を加へ簡易生活の風を作り一般物資につき極力消費の節約に努む

なほ昨年度における儲蓄會は一千五百であつたが今年度は五千を目標に儲蓄會結成の實を擧げるべく分會を母體として一般國民を加入せしめるべく國民儲蓄運動強化が實施されることゝなり

一、地域別儲蓄會は現地の實情に即せる有效適切なる實踐單位を以て儲蓄會を結成せしむ儲蓄會へ加入せるものは儲蓄會の定むる儲蓄方法に從ひ儲蓄を實行し以て資金總動員網の一環たらしむることとす

一、職場別儲蓄會は職場別に儲蓄會を結成せしめ儲蓄勵行を強化す、特殊會社及びこれに準ずる會社團體等に對しては官吏義務儲金の如き義務儲金制を施行する等各職場に適せる方法をもつて實行せしむるものとす

一、職業別儲蓄會は既存の商工公會その他同業者團體の組織を通じ時局の影響を勘案し可及的に同一種業者には近似率に依る儲蓄をなさしむる如く務む

一、これが宣傳にはラヂオ、講演會、座談會の開催、宣傳ビラ、ポスター、スタンプ、金融機關の廣告、新聞雜誌、學校に於ける宣傳儲蓄、功勞者表彰等を行ふ

因に本年度目標「八億圓」儲蓄達成は全國民四千萬に割當てると一人當り二十圓を以てこれを遂行することが出來る

武部長官放送

武部新長官は十五日午後七時半から十分間に亘り新京中央放送局から「赴任に際して」と題して全滿國民に第一聲を放つことになつた

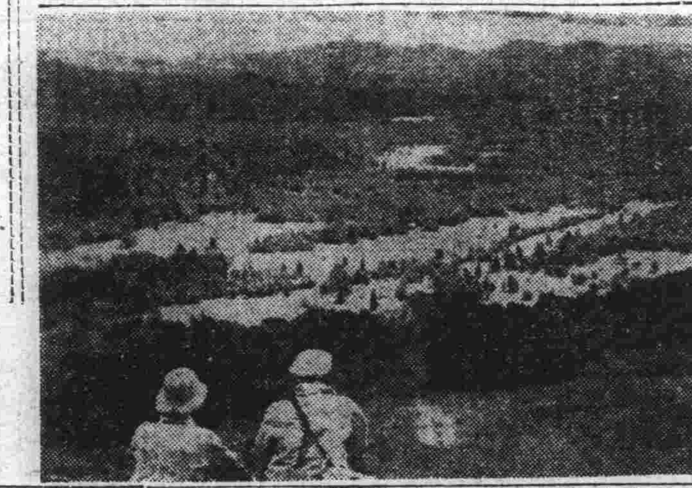

野菜は大丈夫　百萬貫確保へ貯藏計畫成る

間近に迫つた冬の國民生活に備へて市公署では早くも例年通り野菜の貯藏に着手したが順調な天候に惠まれて今秋の收穫期は豐作間違ひなしとみられ、今冬こそは一般のお臺所へ安く豐富な野菜を供給しようと意氣込んでゐる

今年市公署が計畫確保する貯藏量は貯藏會社に四十萬貫、農村地區に三十五萬貫これに滿人側自由貯藏を二十五萬貫とみて合計百萬貫の白菜、大根、馬鈴薯、人參、ゴボー等が確保される筈で

同貯藏は主として日本人に消費されるものとみられるので市公署でも滿人のために農村地區に於る滿農の自由貯藏に大いに力瘤を入れ近く長さ九十尺、深さ八尺、幅七尺もの五十五個、六十尺もの十五個四十尺もの十八個を經費半額助成で造り今後もこの種自發的貯藏には積極的に援助することゝなつた

因に本年度の收穫高豫想は四百十七萬貫とみて四十萬人六ヶ月間の消費量四百萬貫（一日一人五五匁）だから優に需要を滿すことが出來る譯だが、昨年は中央卸賣市場を通して供給されたためあまり安く滿喫されなかつたのに鑑み今冬はもつと圓滑にしようと目下配給方法を考究してゐる

白頭山麓に大パルプ工業　今秋を期し再實地調査

聖峰白頭山西麓一帶の廣茫涯しなき白色地帶に秘める謎の大原始林に林產資源開發のメスを加へ、千古不伐の林產資源、地下に埋もれる鑛產資源等巨億と目される資源調査に凱歌をあげ去る四日撫松縣に歸還した綜合科學調査隊の農牧林業班長として活躍した大陸科學院林產主任瀨渡七郞氏を十二日早朝訪れると

撫松から四十五キロの地點に優良なる濶葉樹林を交へて山麓の廣大なる高原濕地帶に落葉松林を發見した、落葉松の平均蓄積は百五十立方米以上、林齡約百五十年程度で恐らくこの一帶の總蓄積は一千萬石を遙かに凌駕するもので東洋にその比類のない大樹海だ、パルプ用材、ベニヤ用材として重工業開發に大なる役割を有すべきもので坑道用材としてその需要價値は甚だ大であるから出來るだけ廣くこの一帶を保安林として國家的に保護し且つ利用すべきである

と白頭山西麓林產資源の重要性が如何に滿洲產業經濟開發に貢獻するところが甚大であるかを強調し「天然保存地區と大原始林」との關係につき種々協議中で今秋を期して撫松營林署に於て再調査を行ひ東滿開發會社に依賴し康德九年度までに東洋一の大パルプ工業をこの千古の樹海に設立し國產滿洲國工業の重要一翼たらしめやうと意氣込んでゐる【寫眞は白頭山麓の大原始林】

日本酒に全面的公定價

銘柄の制限を斷行　合法的値上げに釘　下る統制外日本酒

＝物價及び物資統制法の本格的運營に伴ふ全面的な公定價格設定の皮切りとして日本酒全般に亘る最高標準價格が九月一日から實施される＝

昨年十一月廿五日公布の最高標準價格で値上りを押へられた食料品七十四品目のうち日本酒は代表的な十一種であつたが、その後輸入及び製造原價の昂騰から統制外の銘柄による合法的値上げが行はれ、一面諸情勢の推移は必然的に一一・二五公定價格の全面的改正を必要とされるに至つたので、經濟部ではその第一着手として統制の間道を行く日本酒について卸小賣の最高價格を改訂し、且銘柄の制限を行ふことゝなつたものである

即ち國內釀造の日本酒は品質により最上から最低まで五階級に大別し、新京及び奉天等の生產地基準に銘柄による公定價格を定め、その他の地方は生產地からの運賃諸掛りなどを加算して設定されるが、新しい銘柄による密賣は今後禁止され、漸次銘柄の縮少を行つて、各業者三銘柄以內にまで制限することとし、輸入日本酒は特等酒のみは銘柄別、その他は上中下の三階級に分けて最高價を決定

これによつて一一・二五公定の日本酒十一種は幾分値上りするものと見られるが、その他十數種に及ぶ公定外の日本酒は相當大幅の引下げが行はれる模樣である

ビール値上默認　不可解な四道街署措置

ビール、サイダー、酒の認可料金違反事件に對して首警保安科では過般の保安主任會議で業者處罰後において料金値上を考慮することゝしそれまでは現在價格で販賣せしめるやう指示した、ところが指示のあつた直後四道街署管內各業者は濱田署長に營業の窮狀を陳情して暫定的にビール一本七十錢（認可料金六十五錢）販賣を默認されたため、逸早くこれを知つた他署管內營業者はそれなら我々もと所轄署保安係に押しかけ料金値上げの嘆願をした

各署に於ては本廳の指示がかくも早く無視されたことに啞然としてゐる

本廳保安科でも事前に諒解なく步調を亂すが如き擧措に出た四道街署の態度を不可解として管下各署の統制をとるためにも可及的に善後處置を講ずることゝなつた

歡樂街第二次處分言渡し

十二日午後中央通署保安係では料金違反第二次營業停止處分を

△カフエー＝（五日間）銀パレス、赤玉（四日間）マルセーユ、カダン（三日間）南京、銀水

△料理店＝（七日間）大吉、賭博開帳に座敷貸與處分も含む（四日間）日乃出、梅乃屋（三日間）恩君館

△飲食店＝（四日間）平壤館、湧合樓、常盤

の十三店主に十三日より實施を云ひ渡した、なほ十日午後同係では第二次料理處分を左の十五店に言ひ渡した

△三十圓南海、第十圓一ツ家、扇席、桐葉、濱乃家、東明、うつぼ、とんぼ、天勝、桃園、すみれ、第二カ、勝榮、曾我廼家、三浦屋

一齊醉漢狩り　自肅日を忘れた不心得者　悉く拘留處分

戰時國民生活の刷新と新體制が叫ばれてゐる折柄、時局を忘れて紅燈の巷の綠酒に醉ひ痴れるばかりか靜まり返つた街をスクラム組んで放歌高吟し剩さへ國都の美觀と防犯施設の街路燈を片ッ端からぶち毀して步く醉漢輩の一掃が望まれてゐるのに鑑み、首都警察では全市民が心から哀悼の意を表すべき十二日の自肅哀悼日にも拘らず無關心である不心得者摘發のため大々的な醉漢退治に乘り出すことゝなり、同夜十一時より十三日午前一時までの二時間に亘つて管下各署單位に當務、非番員總出動で全市一齊に大トラ狩を敢行料理店カフエーが休んでも何處かに飲むところがあるものでこの豫期せぬ檢察網に引ツ掛つた千鳥足の周章する辯解はとほらず當局の假借するところなき斷壓に悉く留置場に收容された

なほ泥醉者の投石で破壞された全市の街路燈被害は甚大で、その一例を擧げると大同大街至聖大路交叉點から建國廣場に至る間が最も甚しく二十六基の街路燈のうち完全なもの六基を除くのみと云ふ狼藉の跡がみられる

今後は各署共警邏、密行を間斷なく實施してかゝる不良徒輩の一掃を圖ることゝなつた

滿映山梨參與勇退

滿映は來る二十一日創立三週年を迎へることになつてゐるが創立と同時に今日の滿映をあらしめるために滿三年と言ふもの全滿配給統制、獨逸映畫の輸入等重要問題の殆んどに參畫し數々の功績を殘して來た現企畫委員會參與山梨稔氏は滿映創立三週年の二十一日を期して滿映を辭めることになつた、もので廿六日離京の豫定

麻雀倶樂部第卅回獻金　二十八圓を本社へ寄託

十二日、新京麻雀同業組合を代表來社した同組合代表ダイヤ街修一色麻雀倶樂部主青木運之助氏から第三十回獻金二十八圓を受託關東軍恤兵金として手續を了した

これは一昨年三月から同組合が毎月朔日、打牌一卓につき十錢宛を釀出、本社を通し獻金をつゞけ銃後奉仕の誠をささげてゐるもので今月の醵金者は釧、大三元、銀座、大和、アルシーアル、綠一色、桃源、文榮、興亞、アサヒ、大連の十一倶樂部である

ス・フ人絹同業組合更に陳情提出　綿聯統合反對問題成行き注目

さきに政府ではス・フ、人絹同業組合聯合會を綿聯に統合せしめる意向を發表したがこれに對し業者側では現在の綿聯機構を以てしては生產普及その製品銘柄の多岐多樣に亘るス・フ人絹の統制は現在の同業組合聯合會の手を離しては不可能であると反對理由を擧げて阻止運動を積極的に展開しつゝある折柄去る十日の全滿省商工公會聯合會の席上においてもこれを問題として採り上げ業者代表者を招致して種々問題の眞相を檢討するところあつた

その結果ス・フ、人絹同業組合聯合會に於て政府の統制方針目的に合致し得るやう完全なる自治統制をなし得るならば統合されざるを可とする意見を政府に對し陳情したがこれに對して政府當局では統合反對意向の理由薄弱をもつてこれを拒絕したので業者側では代表者集合し第二次陳情書の具體案を考慮中であるが十三日の正午迄には提出の筈であり新京商工公會ではこの第二次陳情書を審議し本問題について最後的態度を決定するものの如くその結果を注目されてゐる

獨創的な武道が滿洲には必要　柔道界の革新兒　牛島敎士來京

第一回の柔道大會試合の優勝戰に出場し當時の異才として日本全土の柔道界を風靡した豪雄牛島辰熊敎士は十一日朝午前九時四十分着ひかりで來京したが、宿舍安達田櫻ホテルに於いて往訪の記者に次の如く語る

新京には二三回來たことがありますが今度の目的は日滿の國策として計畫實施されてゐる靑少年義勇軍の訓練科目の中の武道を受持つことになつたので、夫々の道場を一應視察したいと思つて參りました、私は柔道界の革新兒であるといはれてゐますが從來の武道は武德會が指導に當つてゐたけれども、動もすると今迄の傳統を維持せんとして古典的に消極的にならうとしてゐる、又柔道を普及することに汲々とすれば必然體育つまりスポーツに反して行く事になる、かうした事を考へ新しき武道精神を向上させて行かうぢやないかといふつまり從來に拘らん連中が寄つて色々と考へて改革をなしつゝある譯です、滿洲國は建國訓業でもありますが、獨創的な武道が生れなければならないと思ひますね、滿洲は丁度白紙に色んな意味に於て繪を描かうとしてゐるのと同じで描く以上は將來にかける見透し機勢といふものをよく見極めてから描かなければいかんと思ひますね

東洋の協和といつた意味合から各民族に昔から殘つてゐる武術をすぐつて今年の五月十八、九日に東亞武道大會をやりました、これは古くから殘つてゐる優秀な武道を引出して助長してやる、武道を通して民族の融和を圖りたいと願つて開催したものです、滿洲の武術は消極化して了つて糊口のために鬪人となるもの、財產ある者はこの道を捨てゝ終つてゐる、だから少くとも滿人邊りには滿洲獨特の武術を敎へたらよいぢやないかと思ひます、さうすれば武術の優秀さを彼等も感づく、その時に彼等は日本の武道に對して本當に歸依して吳れると思ひますね、何でも押しつけることはいけない、矢張り過去にあるよい文化を助長してやればそこに本當の融和が出來るのではないかと思ふ、東亞武道大會後の意見を北支中支の武術家の意見を聽いたところ口に申しますと彼等からすれば武術に於ては劣つてゐない、併し日本武道に含まれてゐるところの精神氣魄は自分達として大に學ばなければならぬ、この精神を以て自分達の精神早魁の肥料にしたいと、私共の考へてゐるところと同じことを率直にいつてゐました、さういつたことは取りも直さず協和聯盟の心ではないでせうか、協和會運動邊りもこの邊のところをもう少し考察する必要がないでせうか、滿洲國にをられる人達が**指導**し彼等のよいところを見出し助長してやることが必要でせう

因みに牛島敎士は宮內省濟寧館、學習院、拓殖大學、東京商科大學の囑託を拜命し且つ本所の貧民窟に道場を開き移民の親として名高い加藤完治氏と精神的に共鳴し加藤氏と共同して貧兒の身神兩方面の敎育に盡瘁してをり酒も煙草も嗜なまず濟寧謙白門弟に慈父の如く仰がれ、小磯大將、荒木大將、石原中將、板垣中將、多田中將等軍部の支持も得てゐる【寫眞は語る牛島敎師（左）と治安部鷲崎參事官】

梅干番茶に限る　寬ぐ大村總裁コレラ談義

滿洲國中堅官吏講習會に特別講演のため來京した滿鐵總裁大村卓一氏は例の調子で瀟洒を飾らず國防色に金ボタンの社員會服姿を端然と理事公館應接室のソファーに落ちつけ「會社當面の諸問題は豫定通り極めて順調に進捗してゐるから何も心配はない」と些かの政策的衒氣も含ます大膽率直にありの儘を述べたのち〃どうだね一つ摑み給へ僕はこれが大好きでね〃と林檎の一切一切を甘さうに嚙み乍ら話は軟い雜談に這入つて行く

林檎を食ふ毎に思ひ出すことだが僕が札幌の學生時代に林檎が欲しくなると二錢握つて近くの林檎畑を訪れたものだ食ひ氣の最も盛んな時代であるから何れも敗けず劣らずさ中には十五六個も平げて腹痛を起す者もあつたがね、その時代から僕は林檎と離れられない因緣が出來たんだよ、どうも北海道の林檎に比べるとこちらのものはコクがない樣だね、それと林檎の時期になると思ひ出すのは玉蜀黍を燒く香だね、一寸醬油をつけて燒くあの香は何とも云へないがこれを食ふと腹をやられるので困つたよと枯淡梅の古木のやうな總裁も北海道時代を思ひ出して一寸センチになる

時に新京のコレラはどうだね、大したことはないかね、僕は毎朝缺かさず梅干番茶を飲んでゐるがこれがコレラ豫防の第一だよ、それに身體の工合が非常によいね諸君もあすから早速やり給へ

ことで一寸話が途切れて一瞬しーんとなる、そのしゞまを破つて庭の叢からり、つとコホロギの鳴き聲が一しきり傳はつてくる、面壁の達磨のやうに長い眉毛一つ動かさず端然として總裁

秋だね、今年の夏は暑さ知らずで過ぎた、避暑列車が混雜しても夏はやはり暑い方がいいね、今年の農作物はどうだらうね

一寸思ひ入れあつて、いや失敬と大股に二階の階段を寢室に急いだ【寫眞は大村總裁】

牛乳値上げ　組合側から申請

赤坊のお乳に暗影！新京牛乳組合では從來の高溫殺菌牛乳八錢、低溫殺菌牛乳十錢の値段では現在の諸物價高にわれわれ業者の生活が苦しいとてこの程首警衛生科に對していづれも二錢方の値上げを申請したが、同科では目下愼重に協議中で大體に不許可の方針らしい

京城軍初制霸

【東京發國通】第十回都市對抗野球最終日の全京城對大連實業決勝戰は十二日後樂園球場で擧行、四A對零で京城初の覇權を獲得した

大連 000000000

京城 00000108A

七分鳩

藤山さんのゴボウ禮讃を聽いて、井野最高法院長ゴボウなんて、ありやア纖維ばつかりで、謂はゞゴミみたいなものさ、あんなものをよろこんで喰ひ、味がどうの斯うのといふのは氣が知れないねと、貶す

×

藤山さんは、そりやアゴボウの眞の味を知らないからだ、こんな例がある僕がおでんの卵がうまいと云つたら、滿映の甘粕さんがあんなものは百姓の喰ふものだなんて、貶したものだつたが、どうかした機會にあの卵を喰つて、こりやオツだと今ぢやすつかり卵黨になつちやつた

×

それと同じことで、井野氏、いまにゴボウの味はオツだね、なんてことになるさ、今てうど新ゴボウの季節だ、一度やつてごらんなさい、と、抗辯する、だが、井野氏は飽くまで、ゴボウはゴミみたいなものなりを主張して讓らなかつた【寫眞は井野氏】

天氣豫報

けふの天氣　南西の風　曇時々雨

きのふの氣溫　最高　二七度一　最低　一七度六

滿倶對滿業戰

滿業チームの滿洲野球聯盟加盟の前提とする滿倶對滿業のテスト戰は十二日午後四時十五分鈴原（球）山本、川田（壘）三氏審判、滿倶先攻で開戰、五對二で滿倶勝つ、閉戰五時五十二分

滿倶 010000400＝5

滿業 100010000＝2

全國中等野球

◇二壘打＝白井

△バッテリー北海＝坪當、島、松江＝木村、森井

△バッテリー奉天＝大神、部、下關＝村井、藤村

△バッテリー德島＝島、北島、松本＝洞澤、吉水

タイピスト募集
資格　高等女學校卒業程度
右希望者は自筆履歷書持參至急本人來談相成度し
豐樂路一三四　電話（二）五四四一番
滿洲金物株式會社

住宅交換
三間或は二間のスチーム集中煖房の家（なるべくアパートの二階）と交換を望む當方は奉天元附屬地南八條にありて上記と同一條件なり
市內白菊街二〇六白雲閣內
高間殿まで書面乞ふ

讓カフエー
舊附屬地目拔の場所
內地歸國の爲め至急讓度し御希望の方午前十一時より午後四時迄に御來談願度し仲介者御斷り
新京豐樂路四一四平安ビル二階
吉野ハム研究所

撫順會組織に就て
新京在住の撫順出身者を以て撫順會を組織し、時々一堂に會して懷舊談を催す等親睦を計り度いと思ひますので、無洩御贊同仰ぎ度氏名、原籍、現住所、職業（又は勤務所）電話番號及び撫順時代の職業（又は勤務所）等左記に御通報願へれば幸甚です
西朝陽路北胡同五〇八（電二・五六七五）津川哲三
朝日通滿赤支部社宅二號（電二・二四四〇）廣吉辰雄

八千代　新京

夏期大勉强
御一報次第多少共遠近に拘らず早速參上
外山洋服專門店　修理・裏返
婦人子供服改造も致します
電（2）七六四二（新京興運路）

疊の御用は
迅速叮嚀
山村疊店
室內外の裝飾部を新設致しました多少に拘らず御用命の程御願致します
新京日本橋通（西側）電話（2）二三七九番

應診致します　産婆　藤本ミツ
入院室完備
産科・婦人科
田島醫院
院長　田島靜
興安大路四一九　電3二六〇七

浅井小児科
新京崇智路六一六
電話③一六〇五番

取扱品目
各國羅紗洋服附屬品一式
東亞ペイント講建築材料
日滿商事石炭指定販賣店
加藤洋行新京支店
新京日本橋通り
電話　石炭部（3）二〇三一・五三八八　羅紗建築材料部（3）三七三一

新入荷品御案内
◎スレート（角時16分四サ厚）
◎火山灰（經濟的セメント代用品）
○炭坑、貯水池、溜池、セメンテーション用
○家屋壁材料
○土管、井戶側、セメント瓦、セメント煉瓦混用
御紹介乞
株式會社　天野商商
新京ダイヤ街　電話代表3六二一一
出張所　大連・奉天・吉林

引步五割一割一品全商品
八月一日より八月三十日まで
特別大賣出し
一般物織產度印
フランスビロードコート地
絹毛婦人服地　洋服地
ハンドバツク　ショール地仕立品
レース　柄物及無地物
洋服・編服・御注文に應ず
仕立品・仕上品豐富・仕立御注文に應ず
印度織物豐富入荷
布路洋行・印度綢緞所
新京日本橋通り六三
電話（三）五八四四番
天津・奉天分行

民事商事刑事訴訟
產業經濟統制法規
法律顧問及鑑定
會社組合設立手續
小松法律事務所
新京曙町三丁目二四
電話（3）四一七一番
電話（3）四一六二番
營口縣定區大同街一五
電話一四三九番
陸軍大臣指定軍法會議辯護士
辯護士　小松久雄
辯護士　井土音次郎

各種裁縫機械
動力台設計
部分品一切
御申込次第型錄進呈致します
新京國產ミシン商會
崇智胡同一〇一
中銀裏通り
電話（2）一八四二

各國旗　社旗
優勝旗　入營旗
御佛幕　御冠傳旗
大賣出旗　のれん
日本手拭　タオル印入
腕章類
旗
新京東二條通り三六
錦屋旗染工場
（京染部）
電話3四二五六番
電話3六五九〇番

涙の瞳に 痛い食卓の白布

女性と犯罪 (實話讀物) 4

さる待合の四疊半に吉田一(二八)は今宵も又盃を手にしてゐた、彼の前には丁子香の香もきつい、つぶし島田がゆれてゐる

〃ねエー、ヨーサン、本當に落籍して下さるの〃

〃ウン明日は本當に六千五百圓耳を揃へてもつて來てやるよ、そしたら天下晴れての二人ぢやないか〃

〃嬉しいわね妾もうこの商賣つくぐ厭になつたわ、光奴つて名もききあきちやつたんだもの、ネエ、親元身請けにして貰つたらおタカラ少くてすむのよ、でも大變なお金だものね、心配よ〃

〃ナーに一萬圓やそこらの金にビクくしなさんな〃

豪勢な旬日の後彼女光奴は赤い手柄の丸髷も眩さうに光子と呼ばれる身になつた、併し二人水入らずの仕合せな日もさう長くは續かなかつた、何故なら彼女の夫は朝會社に出勤したまゝ六時半になつても靴音を聞かせなかつた、徒らに冷えゆく心づくしの晩餐の卓をおほつてゐる白布が涙ににじむ目に痛かつた時計が七つを打つや彼女は堪へられなくなつてお隣の電話室に驅込んで夫の勤務先日本橋通り〇〇棉花會社配給部に夫の安否を尋ねたが、併し電話の向ふに出て來た人は何とはなしに言葉を濁して曖昧な答だつた、只夫がゐないことだけは分つたのだが何處に行つたのだらう?又しても悲しみが胸を打つ六疊の部室に食卓を前にして一人しよんぼりいつの間にか十二時が過ぎて既に夜も白み窓下の道路も騒がしくなつた頃ドアをノックする音に彼女は飛立つ思であつた、あゝしかしそれは待ちに待つた人でなくて、物腰は丁寧だが目の鋭い協和服の男だつた

〃大變御面倒ですが一寸警察にお運び願ひたいのですが、御主人が來てをられますから〃

嚴めしい警察の門も夫に會へる喜びでそして肩を並べて家路に歸る樂しさを想像しつゝ潜つたのだが…刑事室で見た夫は昨朝の夫でなく全く憔悴そのものだつた

統制經濟の厳しくなつた昨今物資は總て配給制度となつた彼の會社も同じく新京各商店に配給してをり、その衝に當つてゐるのが吉田であつた、その當初こそ眞面目に働いてゐたのだが、配給を受ける商店は少しでも自分のはうに多く品物を欲しがりあの手この手と遂に吉田を紅燈の巷に誘ひ莫大の金子を攫ませるに至つたのだ、會社としては何等の損害もないのだが、街に流した害毒は大きい、公定價格で卸しても裏に貰された金子の多ければ多いだけ小賣値は騰つて來るのだ、吉田は自分の犯した罪を潔く白狀して、今は身の潔白となる日を隔てゐる、妻の光子は泥稼業の女にも似ず贖罪の時を送つてゐる、雨の日も風の日も吉田の好物など何かと差入物をもつて、刑務所の中で網戸を隔てゝ僅か五分の面會に「妾故に」と夫に詫び且つ慰めてゐる今もなほ……

今が絶好の機會 勤勞、節約の習慣を 新時代の愛兒の爲に

新しい時代を未來に創造し開拓して行くものは何といつても若い習慣に染つてゐない子供でありませう、そしてこの殆んど全世界を擧げての陣痛的な戰亂の苦惱の裡にあつて、私共が東亞新秩序體制や世界新體制を未來に描く夢もまた多く次の時代を背負ふべき子供にかけられてゐるのです

今私たちが自分の周圍を見廻して見ても、過ぎ去つた好景氣時代に大切な幼少年期を育つた人達は大きくなつても何處と無しに締りのない弄放な所があるのを見るでせう。反對に不景氣時代に子供だつた人々は何處と無しにガッチリした所がある樣に思はれます

時局の影響は彼等が意識するとしないとを問はず彼等幼いものの頭腦に敏感にしかも深く刻み込まれ認識されて行きつゝありますから、今日の大方の子供等はいやでもガッチリと育つて行くでせうし、又育たなければならないのです

在滿日本人の子供たちは衣食住とも割合に贅澤に育てられて來てゐますから、先づ漸次生活の低條化に慣れさせるやうに心掛け度いものです。洋服や身廻品は出來る限り新調を止めて兄や姉のおゆづりや父母の着古しを更生させたもので間に合せ、少し位恰好が悪くともツギハギが當つてゐても平氣で着るやうに訓練すべきで、子供の時局に對する認識と結びつければ今迄の贅澤な習慣を捨てさせる事は割合に容易に實現されませう學用品なども見た眼に美しいものも永く使用に耐へる實用向なものを自ら選ぶやうになり必要以上に要求しなくなりませう

玩具もなるべく今までの持合せで濟まさせ戸外運動の差支ない時には出來るだけ戸外で自然物などを相手に遊ばせること、運動靴や靴下不足の時でもあり跣足に馴れさせるのもよい事でせう、成長するに從つて色紙、厚紙、木片、粘土、布等有合せの材料を與へて自分の手で玩具を拵へさせるやうにすれば、工夫力創造力の養成に役立ち、子供は大變興味をもつてやります

ただ物事のわきまへもない乳幼兒の生活だけは、出來ることならなるべく物質的にも精神的にも豊かにして伸々と健康に生長させ將來の大成を期し度いものです

小石で燃料節約

七輪で炭火を使用するとき、その中に栗ぐらゐの大きさの小石を少し入れておきますと火が起るにつれて小石が熱せられ燃料が大變經濟になります

鹽でご安心 お顔のシミとり

△……妙藥といふものは案外手近なところにあるもので、一度出來たら容易にとれないので中年婦人の惱みの種となるお顔のシミには何處にもある食鹽ほど効果のあるものはないやう、です

△……用ひ方は一パーセント位の濃さに食鹽を溶き、これをガーゼにしませてシミの部分にあてゝ上からマッサージします、健康な皮膚にはただ塗りつける位では藥を充分浸せることが出來ませんから必ずつけると同時に輕く揉む操作を必要とします、マッサージはクリームと同時です

△……そして食鹽は少しづつ濃くして行き當分の間つゞければ必ず効果があります

寧ろ遲すぎる 贅澤品禁止令

村岡花子

新聞の家庭欄に今年の夏は涼しい記事が見當らない、ほかの年だつたなら、今頃どの新聞にも「涼しい夏のいけばな」とか「風鈴に呼ぶ涼味」とかと、簡單なものですがすがしい夏の氣分をみなぎらせる工夫が次から次と發表されるのだけれど、今年の紙面は何と氣ぜはしく、息苦しくきびしいことであらう

「暑熱もまた愉し」といふ境地が、夏の朝々の新聞紙面からさへ作り出されたのだが、今年はそんなのどかな雰圍氣をかもし出すよりも、もつと切實に家庭婦人の自覺を促さねばならぬ問題が山積してゐるからであらうか各新聞紙が競ひ合つて生活の全面的建て直しについて婦人の反省を求めるので日も夜も足りない有樣である

實際 婦人には暢氣すぎるところがあつた、贅澤品禁止などは當然斯くあるのが道である、法令を見るに及ばず、婦人の方から自肅自戒して現在奢侈品として擧げられてゐるものなどは、とうの昔に身のまはりから影を沒してゐるべき筈であつた

寧ろ遲すぎる感さへある贅澤品禁止令を受けて、今更どうしよう、かうしようなどとあわてゝ神經をいらだたせ、恰も生活全體から凡ての樂しさが失はれでもしまつたやうに心をかわかせるのは愚かしいことである

自然界は悠々として迫らない花は美しく咲き、川はやさしく流れる

大空に太陽のある如く、地上に花と微風のあるは樂し」とは薄命な生活を續けてゐる女詩人竹內てるよさんの感懷である、吹く風と匂ふ花と空に照る日月に思ひをやりつゝ虚榮虚飾のない眞實の道を力強く今こそ踏み出して行かう(寫眞は村岡花子女史)

ラヂオ

あさ

上海事變記念日

六、〇〇(新京)建國體操
六、一八(大連)入港船のお知らせ
六、二〇(東京)ニュース
六、三〇(大連)中等滿洲語講座
六、五九(東京)時報
(新京)天氣豫報
七、〇一(新京)早朝特別講座(一)自然史的見地「滿洲の氣象」(上)國立中央觀象臺長 長谷川謙
七、二〇(新京)朝の音樂 吹奏樂「歴史的獨逸大行進曲集」カイザー(作曲)一、十六世紀頃前 二、十七世紀より十八世紀 三、十八世紀 四、十九世紀 テレフンケン大吹奏樂團(指揮)ヴオイチヤツハ

ひる

八、〇〇(新京)建國體操
八、〇五(東京)氣象通報
九、三〇(東、滿)經濟市況
九、五〇(奉天)幼兒の時間
一〇、〇〇(奉天)家庭メモ
一〇、〇五(奉天)料理獻立
一〇、二〇(奉天)家庭の時間「主婦の防犯心得」奉天警察廳警務科長 檜山千四郎
一〇、四〇(新京)食料品値段
一一、三五(奉天)經濟市況
一一、四〇(東京)經濟市況
一一、五九(東京)時報
〇、〇一(奉天)經濟市況
〇、〇五(大阪)室内樂「フルートとギター二重奏」六つの變奏曲作品八一他二曲 ジユリアーニ作曲(フルート)工藤久雄(ヴイオラ)小堀良作(ギター)月村嘉孝
一、三〇(東、新)ニュース
一、五〇(奉天)經濟市況
二、五五(新京)氣象通報
三、〇〇(東京)婦人の時間(自作朗讀)從軍の思出(二)「廬山の敵」尾崎士郎
三、二〇(東京)經濟市況
四、〇〇(東、新)ニュース
四、三〇(奉大)經濟市況(實況中斷放送)
引續き(大連)野球試合實況=大連滿倶球場より中繼=日本都市對抗野球滿洲リーグ戰 全鯛×對×セネタース

よる

六、〇〇(新京)子供の時間「樂器物語」(二)ハイドン 潮澤昌子
六、二〇(東京)コドモの新聞
六、二五(哈爾濱)初等ロシア語講座 櫻木新吾
六、五〇(新京)國民メモ
六、五五(新京)カレントトピックス
七、〇〇(東、新)ニュース
七、一五(新京)職業紹介、告知事項、今晩の番組
七、三〇(東京)國民歌謠「海を渡る荒鷲」(獨唱)矢田部勁吉(合唱)日本放送合唱團(伴奏)東京放送吹奏樂團
七、四〇(東京)講演「海軍魂」戰爭の傳統的精神」海軍少佐 田代格
八、〇〇(東京)吹奏樂 一、行進曲軍艦(瀨戸口藤吉作曲)二、軍歌上海派遣軍(松島慶三作詞、海軍々樂隊作曲)三、思想曲上海の風雲(海軍々樂隊作曲)四、行進曲空軍の偉力(海軍々樂隊作曲)五、軍歌輝く軍艦旗(松島慶三作詞、海軍々樂隊作曲)六、行進曲護れ大空(海軍々樂隊作曲)海軍々樂隊(指揮隊長)內藤清五
八、二〇(東京)ラヂオ時局讀本「スパイ戰」(上)
八、三〇(東京)朗讀「我等は斯く爆擊に赴けり」海軍少佐中本道隆、作(朗讀)飯田アナウンサー
八、五〇(東京)ラヂオドラマ「空に輝く」關口次郎、作 新國劇
九、三〇(盛岡)銃後現地報告(三)「東北六縣の卷」
九、三九(東京)時報、ニュース、ニュース解說
(新京)ニュース、氣象通報、告知事項、明日の番組
一〇、三〇(新京)今日のニュース
一〇、四〇(哈爾濱)北滿の時間(露語)

ラヂオと蓄音機 池上洋行

列車時刻

【發】

▼奉天方面行▲

行先	時刻
大連行 急	二・三〇
奉天行	六・二五
釜山行(ひかり)	八・〇〇
奉天行	八・三五
大連行(はと)	九・三〇
營口行	一〇・三〇
四平街行	一一・三〇
奉天行	一三・〇五
大連行(あじあ)	一三・四〇
大連行	一四・〇〇
大連行	一五・二五
四平街行	一六・五〇
釜山行(のぞみ)	一八・五〇
四平街行	一九・四〇
大連行 急	二一・四〇
大連行	二三・一三
奉天行	二三・三〇

▼哈爾濱方面行▲

行先	時刻
哈爾濱行 急	三・四二
德惠行	五・一五
哈爾濱行	六・三〇
哈爾濱行 急	八・一〇
哈爾濱行	九・〇〇
哈爾濱行	一二・五三
哈爾濱行	一五・一五
哈爾濱行(あじあ)	一七・三〇
德惠行	一九・一〇
哈爾濱行	二二・三五
牡丹江行	二三・四五

▼圖們方面行▲

行先	時刻
吉林行	七・〇五
羅津行 急	八・三五
圖們行	九・四五
吉林行	一三・〇〇
牡丹江行	一五・二〇
吉林行	一九・二五
清津行	二二・〇五

▼白城子方面行▲

行先	時刻
白城子行	八・二五
白城子行	一〇・五五
前郭旗行	一七・三〇

【着】

▼大連方面より▲

發驛	時刻
大連發 急	三・三二
大連發	六・一八
奉天發	七・四五
大連發 急	八・〇〇
四平街發	八・四六
四平街發	九・四〇
四平街發	一〇・三二
釜山發(のぞみ)	一一・四二
奉天發	一二・三〇
大連發	一五・〇〇
大連發	一六・二〇
大連發(あじあ)	一七・二〇
營口發	一八・四八
大連發(はと)	二〇・二〇
奉天發	二一・二五
釜山發(ひかり)	二二・四五
奉天發	二三・三〇

▼哈爾濱方面より▲

發驛	時刻
德惠發	〇・三〇
哈爾濱發 急	二・二〇
牡丹江發	六・五四
哈爾濱發	七・五四
德惠發	一一・三〇
哈爾濱發	一二・五〇
哈爾濱發(あじあ)	一三・三〇
哈爾濱發	一五・一〇
哈爾濱發	一八・四〇
哈爾濱發 急	二一・三〇
哈爾濱發	二三・〇三

▼圖們方面より▲

發驛	時刻
清津發	七・五二
吉林發	一一・二四
牡丹江發	一四・一〇
吉林發	一七・二一
圖們發	二〇・四〇
羅津發 急	二一・三〇
吉林發	二三・一五

▼白城子方面より▲

發驛	時刻
前郭旗發	一二・〇一
白城子發	一八・三二
白城子發	二一・〇五

出帆入船

大阪商船出帆

うすりい丸 八月十四日
らぷらた丸 八月十五日
熱河丸 八月十六日
さんとす丸 八月十七日
鴨緑丸 八月廿日
扶桑丸 八月廿四日

門司、神戸行(午前十一時大連出帆)
三角、鹿兒島那覇行 午後三時大連發
事務所=大連、奉天、新京、哈爾濱、驛とビューローで連絡切符發賣

産婦人科 堀山醫院 蓬萊町一丁目 電話③3180

中古カメラ賣買 乾寫眞機店 新京銀座 電③三三九〇

日日案內

代書とタイプ印書は 東亞一條通柏新郵便局南 南州堂 電五一三三六

看護 婦附添婦家政婦派遣 中央看護婦會 電3四五〇一

裝飾 材料、徽章、花環 戸川造花店 電3二六二二

古物 丸九商店 祝町二ノ九 電3六〇四一

質流 品の出物デパート 質屋 西五馬路大經路入口 岩田屋

かし布團いたします 新京東二條通(滿鐵醫院横)有田ドラック專賣所蒲團部

カメラ修理 新京銀座 乾寫眞機店 電話3三三九〇

古本 高價買入 生長堂書店 ダイヤ街廣芳亭隣り

勤度 高小卒、通信事務四ケ年軍隊八ケ年半、獨身、健特殊技能速記(速記學校卒後實務一ケ年至現在)姓名在社

失業 路頭に迷ふ者、人を求めたき者共に本會へ 新京東三馬路 電2一〇八五 自疆會

結婚媒介部 自疆會 ドシドシ御申込下さい

サック 風化し易く用心多し御用は專門の當店に限る 富士町二ノ一五 生好堂 電3五四六七

淋病に熱 恐るべき淋病に熱療法の必滅と睾丸炎止痛の驚異的事實を御試しあれ 新京西五馬路東入口 藤澤電氣治療院

古本買入 一冊の本も貴重な資源 寶山前 泰山書院 端書にて御通知を

トラックに依る運搬 大和運輸公司 電話3六九〇八番 引越及建築土木科一般 農産物麻袋の準備有

淋病 婦人病・皮膚病・胃腸病 神經痛、其他一般慢性病 HS療法 樂生堂療院 新京西朝町二ノ四(西本願寺西隣)

特效藥 安心散 慢性化膿病、皮膚病、關節炎、神經痛、リウマチス特効あり御試藥を乞ふ 國光

鍼灸 興安街二丁目十八番地 東二條通交番前 吉光堂療院 電3三七三六番

優良新鮮 牛乳一合八錢 協和牧場

信用調查 結婚調查 事業調查 新京市中央通十三 新京興信公所 電話(3)二六〇三五

お茶と お茶道具は 新京吉野町二丁目 みどり茶園 電3四七七〇番

淋病專門 熱療法 東京、新京 新京熱療法病院 (長春寺前)

國都 何んでも御用達は 信用 便利 安價 親切 迅速 メツセンジャー社へ 電2三九二九

高價買入 電話及金融 金融即時・長期秘密 電話の御相談は最も信用ある 荻本電話店 (御用の方は七六二六三) 新京入船町一ノ二二ダイヤ街丸石齒店前 月賦販賣

タイピスト養成 晋沼 授業午前、午後、夜間 入學隨時 規則書進呈 新京新發路一〇五號 晋沼タイプライター 滿洲直賣所 電2四四五三番

電話金融 電話賣買 岩見電話店 永樂町三丁目十一ノ四 八島小學校前 電3三一七番 月賦販賣

鍼灸 あんま 愛心堂 東二條通 電話3二五三九

タイプ印書 謄寫 飜譯 代書 新滿社

かんぱん 玉江 電(3)二八二八 新京キネマ前

第七博男屋 しちや 電③五三五三 三笠町三丁目 公會堂裏

あんまん灸 高橋鍼灸科院 胃腸病、神經痛、小兒諸病、花柳病、ばく瘍炎 電③五八六五

料理 大吉 富士町三 電(3)三一五九

質 七福屋 入舟町一丁目 電3 5549

質 愛知屋 貸出勉強 極く簡單 質流品大安賣 東二條通五二 朝日社隣 電③三五九五

たゝみ 鶴殿兄弟商會 室町公學校前 電③二四八二

質 荻本質店 〇の御用は タイヤ街 入船町一丁目

割烹 温泉閣 新京ダイヤ街 御宴會は十名様迄特に御相談 電(3)六二五二五

壽き燒 肉鳥專門 わかもと 季節の味覺專門店 電(3)五二九八五

料亭 開花 日本橋通

タイプライター 権威の規範 日本タイプライター株式會社 新京朝日通一〇八へ 電話③3331 5684

料理 東明 吉野町 電(3)二一七七

ミヤジ撞球場 日本橋通四七 四台

料理 やよい 吉野町三の五 電(3)三五九〇

家傳 お灸 あんま特設 清水堂鍼灸院

人氣カフェー案內

高級カフェー 大陸 (ミスニッポン改名) 女給募集 祝町南廣場興銀横

生ビール 工場直配總賣所 ニユウシンキヨウ 東一條通銀座新道入口 電3六三六三

募急係交社 グランドカフェー 亞細亞會館 新京東二條通り TEL(3)5715 (3)3531

絢爛 グレート 赤玉 豪華 TEL(3)4850 (3)6781 東一條通

纜傳を誇る 精養軒 女給募集 東一條通り 電3二三〇五

新人入來店 カフェー ミス大阪 富士町二丁目 電話(3)六一〇六

カフェー プランタン ダイヤ街 電3四三一八

ノーブルサロン 新世界 ダイヤ街 電話(3)六一四八番

麗人來店 ミス神戸 豐樂路 電(2)二一〇五

女給募集 グランド銀パレス 新京銀座新道 電話(3)三五六〇

推背圖 豐樂路 電(2)二八八七

ユニーサロン 銀波

國際的大カフェー 雅壽園 女給募集 新京吉野町(長春座前) 電話(3)五六二一番

サロン ノラ 東二條通り 電話3六七七三

サロン 銀水 ダイヤ街 電(3)三三七八

花園會館 大和通50 電(3)3322

サロン ニチリン 記念公會堂横 電3、2500

サロン キング 銀座新道 電(3)四〇八九

ラグドンサロ 銀座會館 三笠町三ノ一 電話(3)二九三〇

サロン 春 ダイヤ街 電話(3)二六九四番

お食事と喫茶 スタア 吉野町銀座通 階上ホール 集會! 宴會! 精々御利用下さい 但し午後八時迄 喫茶ガール採用 十五六才以上

寫眞 甲陽寫眞場

ちり紙は專門の三山へ ちり紙專門卸商 三山商會 新京三笠町三丁目一六 電③五四三三番

質流し 洋服 色々 新京祝町三ノ三 三浦屋質店内 電③三七五五番

牛乳は 全滿に誇る 新京ミルクプラントへ (御見舞品に牛乳券を御利用下さい) 支配人獸醫 柳川吉美 電話②二八五七番

味覺に氣分に通 割烹 ひさご 銀座新道

卸商 滿泰洋行 營業科目 煙草 酒、飲料水 食料品 化粧品 石鹸 其他 新京市中央通 支店

滿洲鑛業社 營業課目 鑛山測量 鑛山調査 鑛石分析 鑛石鑑定 技術正確・責任出願 新京八島通四四 社長 土方龜次郎 鑛業人には通譯を要せず

綠醫院 入院の設備あり 住吉勝也 長春大街 電話(2)五一〇〇二番

料亭 桐壺 梅ヶ枝町